



UNIONE DEI COMUNI NORD EST TORINO

Codice Fiscale 95018840017

www.unionenet.it - email: protocollo@unionenet.it

PIANO TRIENNALE DI PREVENZIONE DELLA CORRUZIONE E PER LA TRASPARENZA 2020 - 2022

PARTE I – INTRODUZIONE

1. Premessa

La legge 6 novembre 2012 numero 190, nota come “*legge anticorruzione*” o “*legge Severino*”, reca le *disposizioni per la prevenzione e la repressione della corruzione e dell’illegalità nella pubblica amministrazione*.

Il Piano Nazionale Anticorruzione 2019, adottato dall’Autorità Nazionale Anticorruzione con la delibera n. 1064 del 13 novembre 2019, costituisce atto di indirizzo per l’approvazione del Piano Triennale di Prevenzione della Corruzione e della Trasparenza che devono adottare gli enti locali, le altre pubbliche amministrazioni e i soggetti tenuti all’applicazione della normativa in materia di prevenzione della corruzione e trasparenza.

A partire dal 2016, l’ANAC ha elaborato i PNA e i successivi aggiornamenti affiancando ad una parte generale, in cui sono affrontate questioni di impostazione sistematica dei PTPCT, approfondimenti tematici per amministrazioni e ambiti di materie in cui analizzare, in relazione alle specifiche peculiarità, possibili rischi corruttivi e ipotesi di misure organizzative e di contrasto al fenomeno.

Con riferimento alla parte generale del PNA 2019, i contenuti sono orientati a rivedere, consolidare e integrare in un unico provvedimento tutte le indicazioni e gli orientamenti maturati nel corso del tempo dall’Autorità e che sono stati oggetto di specifici provvedimenti di regolamentazione o indirizzo. In virtù di quanto affermato dall’ANAC, quindi, il PNA 2019, assorbe e supera tutte le parti generali dei precedenti Piani e relativi aggiornamenti, lasciando invece in vigore tutte le parti speciali che si sono succedute nel tempo.

In particolare l’Allegato 1 del PNA 2019 contiene nuove indicazioni metodologiche per la progettazione, la realizzazione e il miglioramento continuo del sistema di gestione del rischio corruttivo e per la conseguente predisposizione della relativa parte del PTPCT, fornendo nuovi indicatori per la costruzione delle aree a rischio con un approccio procedimentale sostanziale e non più meramente formale. A tal fine, ANAC individua un “approccio di tipo qualitativo”, che dà ampio spazio alla motivazione della valutazione e garantisce la massima trasparenza, in luogo dell’approccio quantitativo finora utilizzato da tutte le pubbliche amministrazioni.

L’Allegato 2 del PNA 2019 è dedicato alla misura della rotazione “ordinaria” del personale addetto alle aree a più elevato rischio di corruzione, misura che riveste una importanza cruciale tra gli strumenti di prevenzione della corruzione. Nell’Allegato 2 sono individuate misure alternative alla rotazione ordinaria che, opportunamente implementate, possono risolvere le criticità proprie di enti di ridotte dimensioni, mantenendo un adeguato sistema di prevenzione del rischio corruttivo.

L’Allegato 3, infine, riassume e dettaglia le norme che definiscono il ruolo del Responsabile della Prevenzione della Corruzione e della Trasparenza (di seguito RPCT).

Il Piano per la Prevenzione della Corruzione dell’Unione dei Comuni NET viene annualmente aggiornato tenendo conto delle disposizioni normative più recenti. Il documento, seppure nell’ambito delle novità introdotte dal PNA 2019, si pone in continuità con i Piano approvati negli anni precedenti, in applicazione delle norme di riferimento in materia, quali la legge n. 190/2012 per quanto riguarda il contrasto alla corruzione, il D.Lgs. 33/2013, integrato dal D.Lgs. 97/2016 per quanto riguarda la trasparenza e l’accesso civico ed il D.Lgs. 165/2001 unitamente al D.P.R. 62/2013 per quanto concerne il comportamento dei dipendenti pubblici.

In relazione alle suddette norme, l’Autorità Nazionale Anti Corruzione ha emanato ed emana circolari e linee guida disponibili sul sito www.anticorruzione.it a cui si rimanda.

1.2 Soggetti coinvolti e articolazione delle responsabilità sulla prevenzione della corruzione

Di seguito si riportano i soggetti che, nell'ambito dell'Unione dei Comuni Nord Est Torino, sono coinvolti e concorrono alla prevenzione della corruzione e alla tutela della trasparenza, e i relativi compiti, funzioni e responsabilità:

- il Presidente dell'Unione, che ha designato il responsabile per la prevenzione della corruzione e trasparenza ai sensi del c. 7 dell'art. 1 della L. 190/2012;
- la Giunta dell'Unione, che adotta il PTPCT e i suoi aggiornamenti, approva gli atti di indirizzo di carattere generale, direttamente o indirettamente finalizzati alla prevenzione della corruzione;
- il Responsabile della prevenzione della corruzione e della trasparenza (RPCT), individuato con Decreto del Presidente dell'Unione n. 1 del 27.01.2017 nella figura del Segretario Generale;
- il Responsabile dell'Anagrafe per la Stazione Appaltante (RASA), incaricato della verifica e/o della compilazione e del successivo aggiornamento, almeno annuale, delle informazioni e dei dati identificativi della stazione appaltante. L'individuazione del RASA è una misura organizzativa di trasparenza volta alla prevenzione della corruzione;
- i Dirigenti della struttura organizzativa cui competono le responsabilità in termini di rispetto delle misure indicate nel presente piano, di svolgimento di attività informativa nei confronti del responsabile della corruzione ed eventualmente dell'autorità giudiziaria, di partecipazione al processo di gestione del rischio, di formulazione di possibili misure di prevenzione, di presidio dell'osservanza del Codice di comportamento e di segnalazione delle ipotesi di violazione, di adozione di specifiche misure gestionali coerentemente con gli obiettivi e le priorità del presente piano;
- l'Organismo Indipendente di Valutazione (OIV), cui compete la partecipazione al processo di gestione del rischio in termini di presidio sulla bontà dell'azione gestionale condotta dall'ente e dai vari responsabili apicali, il monitoraggio degli adempimenti relativi alla trasparenza amministrativa, la formulazione del parere obbligatorio sul Codice di comportamento adottato dall'ente;
- l'ufficio Procedimenti Disciplinari, deputato a condurre i procedimenti disciplinari e ad effettuare le comunicazioni obbligatorie nei confronti dell'autorità giudiziaria;
- i dipendenti, chiamati, anche ai sensi del Codice di comportamento adottato dall'Ente, a partecipare attivamente al processo di gestione del rischio, a osservare le misure contenute nel PTPCT, a segnalare ai responsabili apicali le situazioni di illecito ed a comunicare potenziali casi di conflitto di interessi;
- i collaboratori a qualsiasi titolo dell'Unione NET, tenuti a osservare le misure contenute nel PTPCT e a segnalare le situazioni di illecito.

1.3 Presentazione del modello

Il PTPCT dell'Unione NET è stato impostato tenendo conto delle indicazioni operative contenute nei vari Piani nazionali anticorruzione succedutisi nel tempo. In tal senso, il documento, che ha finalità programmatiche e gestionali, è predisposto a seguito di un percorso di ricognizione organizzativa che, al suo completamento, consentirà di:

- analizzare le attività svolte nell'ambito dell'amministrazione e censire, sulla base delle aree di rischio ricavabili dalla L. 190/2012 e dalle indicazioni contenute nel Piano Nazionale Anticorruzione, i processi organizzativi condotti dalle varie unità organizzative in cui si articola l'ente;
- individuare le possibili categorie e tipologie di rischio riscontrabili nell'ambito delle aree e dei processi amministrativi rilevati;

- associare ai singoli processi amministrativi individuati a seguito della ricognizione organizzativa, le categorie di rischio potenzialmente riscontrabili;
- ponderare l'indice di rischio di ogni processo amministrativo;
- selezionare i processi con indice di rischio più elevato al fine di individuare e programmare le misure di prevenzione ritenute più efficaci, nonché sostenibili dal punto di vista organizzativo e finanziario.

Rispetto al percorso sopra evidenziato, occorre segnalare come il PNA 2019, approvato dall'ANAC con deliberazione n. 1064 del 13 novembre 2019, contenga importanti indicazioni metodologiche per la gestione dei rischi corruttivi; in particolare, l'Allegato 1 del Piano Nazionale, è interamente e specificamente dedicato a tale ambito di interventi; nelle premesse del documento, si specifica che l'Allegato 1 *“diventa pertanto l'unico documento metodologico da seguire nella predisposizione dei Piani triennali della prevenzione della corruzione e della trasparenza (PTPCT) per la parte relativa alla gestione del rischio corruttivo”*.

Con riferimento alle nuove indicazioni metodologiche, è opportuno precisare che l'articolazione delle azioni che l'Amministrazione è tenuta ad adottare risulta pressoché invariata; gli aspetti più rilevanti delle novità riguardano invece le specificazioni degli interventi che devono caratterizzare i vari passaggi in cui si articola la gestione del rischio. In considerazione del limitato periodo temporale intercorso tra l'emanazione del PNA 2019, contenente le nuove indicazioni metodologiche, e il termine per l'adozione del presente Piano, si è scelto di avviare gli interventi di adeguamento del modello di gestione del rischio adottando un nuovo sistema di ponderazione dell'indice di rischio associato ad ogni singolo processo organizzativo censito dall'ente. Rispetto al nuovo modello adottato, che verrà illustrato nel successivo paragrafo dedicato, occorre evidenziare come l'ANAC, nell'allegato 1 al PNA 2019, abbia specificato quanto segue:

“Definire il livello di esposizione al rischio di eventi corruttivi è importante per individuare i processi e le attività del processo su cui concentrare l'attenzione sia per la progettazione o per il rafforzamento delle misure di trattamento del rischio, sia per l'attività di monitoraggio da parte del RPCT. (...)

In generale, l'approccio utilizzabile per stimare l'esposizione delle organizzazioni ai rischi può essere qualitativo, quantitativo o misto.

Nell'approccio qualitativo l'esposizione al rischio è stimata in base a motivate valutazioni, espresse dai soggetti coinvolti nell'analisi, su specifici criteri. Tali valutazioni, anche se supportate da dati, non prevedono (o non dovrebbero prevedere) la loro rappresentazione finale in termini numerici.

Diversamente, nell'approccio di tipo quantitativo si utilizzano analisi statistiche o matematiche per quantificare l'esposizione dell'organizzazione al rischio in termini numerici.

Considerata la natura dell'oggetto di valutazione (rischio di corruzione), per il quale non si dispone, ad oggi, di serie storiche particolarmente robuste per analisi di natura quantitativa, che richiederebbero competenze che in molte amministrazioni non sono presenti, e ai fini di una maggiore sostenibilità organizzativa, si suggerisce di adottare un approccio di tipo qualitativo, dando ampio spazio alla motivazione della valutazione e garantendo la massima trasparenza. Ciò non toglie, tuttavia, che le amministrazioni possano anche scegliere di accompagnare la misurazione originata da scelte di tipo qualitativo, anche con dati di tipo quantitativo i cui indicatori siano chiaramente e autonomamente individuati dalle singole amministrazioni. Di conseguenza, come già esposto in termini più generali nella premessa del presente documento e, anche a seguito dei non positivi risultati riscontrati in sede di monitoraggio dei PTPCT da ANAC, si specifica che l'allegato 5 del PNA 2013 non va più considerato un riferimento metodologico da seguire.”

La predisposizione del Piano rappresenta l'occasione per programmare un percorso di progressivo e costante affinamento degli strumenti di analisi e, conseguentemente, dei rischi connessi ai singoli processi, anche grazie al rafforzamento del condivisione con la struttura organizzativa dell'Ente.

1.4 Analisi del contesto

Come evidenziato nel Piano Nazionale Anticorruzione 2019, l'analisi del contesto rappresenta la prima fase del processo di gestione del rischio volta ad acquisire *“le informazioni necessarie ad identificare il rischio corruttivo, in relazione sia alle caratteristiche dell'ambiente in cui opera (contesto esterno) sia in relazione alla propria organizzazione (contesto interno)”*.

Di seguito si fornisce un inquadramento del contesto utile a delineare il processo di gestione del rischio più adeguato alla realtà in cui opera l'amministrazione.

1.4.1 Contesto esterno

Il Piano Nazionale Anticorruzione 2019, in linea con i precedenti indirizzi forniti dall'ANAC, precisa che *“l'analisi del contesto esterno ha come duplice obiettivo quello di evidenziare come le caratteristiche strutturali e congiunturali dell'ambiente nel quale l'amministrazione si trova ad operare possano favorire il verificarsi di fenomeni corruttivi e, al tempo stesso, condizionare la valutazione del rischio corruttivo e il monitoraggio dell'idoneità delle misure di prevenzione.*

Si tratta di una fase preliminare indispensabile, se opportunamente realizzata, in quanto consente a ciascuna amministrazione di definire la propria strategia di prevenzione del rischio corruttivo anche, e non solo, tenendo conto delle caratteristiche del territorio e dell'ambiente in cui opera. In particolare, l'analisi del contesto esterno consiste nell'individuazione e descrizione delle caratteristiche culturali, sociali ed economiche del territorio o del settore specifico di intervento (ad esempio, cluster o comparto) nonché delle relazioni esistenti con gli stakeholder e di come queste ultime possano influire sull'attività dell'amministrazione, favorendo eventualmente il verificarsi di fenomeni corruttivi al suo interno.

In altri termini, la disamina delle principali dinamiche territoriali o settoriali e influenze o pressioni di interessi esterni cui l'amministrazione può essere sottoposta costituisce un passaggio essenziale nel valutare se, e in che misura, il contesto, territoriale o settoriale, di riferimento incida sul rischio corruttivo e conseguentemente nell'elaborare una strategia di gestione del rischio adeguata e puntuale.”

In tal senso si è proceduto a condurre l'analisi del contesto esterno all'Amministrazione, prendendo a riferimento autorevoli documenti ed approfondimenti.

A livello nazionale un utile riferimento è rappresentato dalla relazione del 15 febbraio 2019 della Corte dei Conti ad oggetto *“Inaugurazione dell'anno giudiziario 2019 – Relazione sull'attività”*. Nel documento la Corte evidenzia i principali nuclei tematici relativi alle tipologie di danno che, nel 2018, sono state oggetto di giudizio da parte delle sezioni regionali della Corte dei Conti, quali:

- danno all'immagine
- danno da illecito utilizzo di fondi nazionali ed europei
- danno alla concorrenzialità del mercato e danno da tangente
- danno arrecato da amministratori di società a partecipazione pubblica
- danno da disservizio
- danno da violazione dei vincoli di finanza pubblica
- danno indiretto
- delitti contro la pubblica amministrazione

Altro rilevante documento è rappresentato dall'“*Annuario statistico 2018*” redatto dall'Ufficio statistica della Corte Suprema di Cassazione. Dallo stesso è possibile rilevare come, nel 2018, risultino n. 51.956 procedimenti iscritti in cancelleria penale e n. 57.573 procedimenti esauriti (di cui n. 57.177 definiti e n. 396 eliminati). Al fine di dare evidenza delle maggiori tipologie di reato occorse nel 2018, si riportano di seguito i prospetti, presentati nella citata analisi, per i procedimenti iscritti e per quelli definiti:

ISCRITTI per reati - 2018		
	val. ass.	comp.%
Delitti contro il patrimonio diversi dai furti	9.597	18,5%
Stupefacenti	5.862	11,3%
Delitti di furto	4.287	8,3%
Delitti contro la pubblica amministrazione	2.533	4,9%
Delitti contro l'amministrazione della giustizia	2.072	4,0%
Delitti di assoc. per delinquere ordinaria e di tipo mafioso	1.986	3,8%
Delitti di istig. al suicidio, percosse, omicidio preter. rissa, abbandono di minori	1.758	3,4%
Delitti contro la famiglia	1.576	3,0%
.....
Totale	51.956	100%

DEFINITI per reati - 2018		
	val. ass.	comp.%
Delitti contro il patrimonio diversi dai furti	10.167	17,8%
Stupefacenti	6.592	11,5%
Delitti di furto	4.255	7,4%
Delitti contro la pubblica amministrazione	2.728	4,8%
Delitti contro l'amministrazione della giustizia	2.274	4,0%
Delitti di istig. al suicidio, percosse, omicidio preter., rissa, abbandono di minori	1.638	2,9%
Delitti contro la famiglia	1.628	2,8%
Delitti contro la fede pubblica	1.516	2,7%
Delitti di assoc. per delinquere ordinaria e di tipo mafioso	1.416	2,5%
.....
Totale	57.177	100%

Per il dettaglio completo dei procedimenti iscritti e definiti nell'esercizio 2018 si rinvia al seguente link:
http://www.cortedicassazione.it/cassazione-resources/resources/cms/documents/AG2019_CASSAZIONE_PENALE_annuariostatistico2018.pdf

Ulteriormente l'ANAC ha pubblicato, ad ottobre 2019, un approfondimento ad oggetto "La corruzione in Italia (2016-2019) – Numeri, luoghi e contropartite del malaffare", basato sull'analisi dei provvedimenti dell'Autorità giudiziaria dell'ultimo triennio, da cui è possibile evincere la seguente distribuzione territoriale degli episodi di corruzione registrati:

Episodi di corruzione	2016-2019	
	Episodi	%
Sicilia	28	18,4%
Lazio	22	14,5%
Campania	20	13,2%
Puglia	16	10,5%
Calabria	14	9,2%
Lombardia	11	7,2%
Abruzzo	6	3,9%
Liguria	6	3,9%
Toscana	6	3,9%

Episodi di corruzione	2016-2019	
	Episodi	%
Sardegna	4	2,6%
Veneto	4	2,6%
Basilicata	3	2%
Emilia Romagna	2	1,3%
Marche	2	1,3%
Piemonte	2	1,3%
Trentino Alto Adige	2	1,3%
Valle d'Aosta	2	1,3%
Umbria	1	0,7%
Esterio	1	0,7%
Totale	152	100,00%

Di questi episodi di corruzione il 74% è riconducibile all'ambito degli appalti pubblici ed il 26% ad altro (concorsi, procedimenti amministrativi, concessioni edilizie, ecc.); i settori più colpiti sono rappresentati da lavori pubblici (40%), rifiuti (22%) e sanità (13%). Le realtà maggiormente coinvolte sono comuni (41%), società partecipate (16%) e aziende sanitarie (11%); mentre tra gli indagati spiccano principalmente dirigenti (22%), funzionari e dipendenti (22%) e sindaci (10%). Nel 48% dei casi la contropartita è risultata riconducibile a denaro; per la restante parte si è trattato di assunzioni (13%), prestazioni professionali (11%), regalie (7%) ed altro (21%).

Ai fini di meglio inquadrare il fenomeno corruttivo nell'ottica dell'ente locale è utile richiamare anche le risultanze riportate nella relazione sull'attività svolta nel 2018 dall'ANAC, presentata dal Presidente, Raffaele Cantone, il 06 giugno 2019 alla Camera dei deputati, da cui è possibile rilevare quanto segue:

- Prevenzione della corruzione:

Nel 2018 l'Autorità, nell'ambito di attività istruttoria avviata a seguito di segnalazioni (ma ampliata rispetto alla segnalazione stessa), ha proceduto d'ufficio alla verifica dei seguenti aspetti:

- correttezza del processo di formazione del PTPC;
- connessione tra analisi conoscitive e individuazione delle misure di prevenzione;
- rilevanza delle misure di prevenzione nel contesto amministrativo;
- modo di articolazione delle misure e responsabilità degli uffici;
- predisposizione di adeguate forme di monitoraggio sull'effettiva attuazione delle misure.

L'ANAC precisa che *“La vigilanza su segnalazione è stata quella che ha maggiormente impegnato l'Autorità, avendo riguardato, nel corso del 2018, 284 procedimenti, di cui, alla data del 31 dicembre 2018, ne risultano definiti 188, mentre per 96 è ancora in corso l'attività istruttoria I procedimenti hanno riguardato in gran parte i comuni; il resto delle segnalazioni ha avuto ad oggetto, per lo più, regioni, aziende sanitarie locali e/o aziende ospedaliere, società partecipate.”*

Le segnalazioni che hanno dato luogo ad apposita istruttoria attengono principalmente alle seguenti fattispecie: rotazione straordinaria, rotazione ordinaria, incompatibilità e cumulo di incarichi in capo al RPCT e revoca del RPCT.

Nel corso del 2018 sono inoltre stati avviati 24 procedimenti sanzionatori per mancata adozione del PTPC 2018-2020; di questi 3 casi hanno dato luogo a provvedimento sanzionatorio.

- Conflitto di interessi e incompatibilità/inconferibilità:

Nel corso del 2018 l'autorità ha proseguito l'analisi di casi di conflitto di interesse di particolare rilevanza (anche su segnalazione della Guardia di Finanza – Nucleo Speciale Anticorruzione) e la vigilanza sull'applicazione del D.lgs. 39/2013, principalmente nei seguenti ambiti:

- Conflitto di interesse in ambito di sanità, procedure selettive e concorsi, cumulo di incarichi
- Incompatibilità tra le funzioni svolte dal pubblico funzionario

- Inconferibilità incarichi e cariche, anche in caso di condanna per reati contro la P.A.

- Whistleblowing:

L'andamento storico delle segnalazioni ricevute dall'ANAC in materia di Whistleblowing segue un andamento di crescita esponenziale, passando dalle n. 3 procedure avviate del 2014 alle n. 783 del 2018, anno in cui è entrata in attività la piattaforma informatica per le segnalazioni. L'Autorità segnala che *“ovviamente non tutte le segnalazioni pervenute all'Autorità ineriscono ritorsioni conseguenti la denuncia di condotte illecite da parte del whistleblower, nel senso che molte segnalazioni hanno ad oggetto esclusivamente fatti illeciti di cui il dipendente pubblico è venuto a conoscenza in ragione del rapporto di lavoro.”*

In prevalenza le denunce provengono da enti territoriali, seguiti da amministrazioni ed enti pubblici in generale e da aziende sanitarie ed ospedaliere.

Le segnalazioni attengono alle seguenti tipologie di condotte illecite censurate:

Tipologia di segnalazione	%
Corruzione e cattiva amministrazione, abuso di potere	19,84%
Appalti illegittimi	17,72%
Adozione di misure discriminatorie da parte dell'amministrazione o dell'ente	15,34%
Concorsi illegittimi	12,57%
Incarichi e nomine illegittime, anche in violazione del d.lgs n. 39/2013	10,98%
Mancata attuazione della disciplina anticorruzione	8,47%
Cattiva gestione delle risorse pubbliche e danno erariale	7,94%
Conflitto di interessi	5,56%
Nessuna e n.c.	1,59%
Totale	100,00%

A livello territoriale le segnalazioni in materia di whistleblowing hanno registrato la seguente distribuzione: nord 32%, centro 23%, sud 42%, anonime e n.c. 3%

- Trasparenza:

Nel corso del 2018 e nel primo bimestre 2019 *“sono pervenute all'Autorità 3.748 richieste di intervento (di cui 3.271 nell'anno 2018 e 477 nel primo bimestre 2019) di diversa natura in materia di trasparenza amministrativa e di queste, a seguito di una preliminare valutazione, ne sono state riscontrate 805 (696 nel 2018 e 109 nel primo bimestre 2019). L'esame di tali richieste ha determinato l'avvio di 219 procedimenti nel 2018 e di 55 nel primo bimestre 2019, per un totale di 274 procedimenti, da riferirsi alle seguenti attività: vigilanza su obblighi di pubblicazione, sanzioni amministrative in materia di trasparenza, monitoraggi su attività ispettive, sindacati ispettivi, rating di legalità e altre segnalazioni di carattere generale.”*

Rispetto all'attività di vigilanza sull'espletamento degli obblighi di pubblicazione risultano avviati 141 procedimenti nel 2018 e 13 nel primo bimestre 2019, *“riconducibili alle seguenti tipologie di attività di vigilanza:*

- *vigilanza d'ufficio: 40 nell'anno 2018;*
- *vigilanza su segnalazione: 89 nell'anno 2018 e 13 nel primo bimestre 2019 per un totale di 102;*
- *vigilanza su ispezione: 12 nell'anno 2018.”*

Sugli stessi, nel periodo di riferimento, sono stati avviati 29 procedimenti sanzionatori per casi di mancata o incompleta comunicazione dei dati reddituali e patrimoniali da parte dei titolari di incarico politico (di cui 14 nel 2018 e 15 nel primo bimestre 2019).

- Contratti pubblici:

Con riferimento alla vigilanza nel settore dei contratti pubblici, nell'anno 2018 risultano pervenuti 3.800 esposti su appalti di lavori, servizi e forniture di cui 1.100 per il settore dei lavori, con 470 istruttorie aperte e circa 2.700 segnalazioni con 209 istruttorie aperte per il settore dei servizi e delle forniture. L'Autorità ha approvato un piano di 38 ispezioni a competenze diverse:

- 20 a carico degli ispettori ANAC
- 8 congiuntamente con la Guardia di Finanza
- 3 congiuntamente con i NAS

- 12 a carico della sola Guardia di Finanza
- 6 a carico di ispettori dei Servizi Ispettivi di Finanza Pubblica

Il settore degli appalti pubblici è da sempre uno degli ambiti più soggetti ad illeciti, soprattutto a causa della gestione diretta del denaro pubblico. Di seguito si riportano i dati operativi 2018 forniti dalla D.I.A. in relazione alle operazioni di monitoraggio finalizzate alla prevenzione e repressione di tentativi di infiltrazioni mafiose negli appalti pubblici:

	I° Semestre 2018	II° Semestre 2018
Monitoraggi	1.148 imprese	544 imprese
Accertamenti	14.227 persone fisiche	13.970 persone fisiche

Richieste di accertamento antimafia tramite la “ <i>Struttura di Missione</i> ”	3.431 richieste evase 4.332 imprese 18.769 persone fisiche	4.662 richieste evase 5.823 imprese 25.739 persone fisiche
---------------------------------------------------------------------------------	------------------------------------------------------------------	------------------------------------------------------------------

Accessi ispettivi	54 cantieri	35 cantieri
Controllo	1.586 persone fisiche 336 imprese 822 mezzi	1.164 persone fisiche 296 imprese 756 mezzi

Convalidando quanto già ravvisato negli anni precedenti, nelle relazioni sull’attività svolta e sui risultati conseguiti nel 2018, la D.I.A. ha rilevato come il settore dei contratti pubblici rappresenti *“un importante interesse per le organizzazioni che, per accedervi, ricorrono a condotte corruttive o a forme di violenza ed intimidazione ovvero utilizzano operatori economici contigui alle medesime organizzazioni criminali. Esse hanno da tempo intrapreso un processo di mimetizzazione delle proprie attività e strutture, ridisegnando di continuo le strategie finanziarie e adottando comportamenti di adeguamento rispetto al mutevole contesto economico e sociale.”*.

Nel corso del 2018 sono state emessi dagli uffici territoriali del Governo e comunicati all’Osservatorio Centrale Appalti Pubblici della D.I.A. (così come previsto all’art. 91, co. 7-bis, del D.lgs. 159/2011 cd. “Codice antimafia”, n. 456 provvedimenti interdittivi; trattasi di *“uno dei principali strumenti di contrasto ai tentativi di infiltrazione delle organizzazioni criminali nell’ambito dei rapporti economici tra Pubblica Amministrazione e privati.”*

Interdittive antimafia emesse	Totale 2018	
	val. ass.	%
Calabria	147	32,24%
Sicilia	85	18,64%
Lombardia	50	10,96%
Campania	44	9,65%
Puglia	41	8,99%
Emilia Romagna	17	3,73%
Piemonte	15	3,29%
Lazio	13	2,85%
Toscana	13	2,85%
Veneto	7	1,54%
Basilicata	4	0,88%
Liguria	4	0,88%
Marche	4	0,88%
Molise	4	0,88%
Umbria	3	0,66%
Abruzzo	2	0,44%

Interdittive antimafia emesse	Totale 2018	
	val. ass.	%
Sardegna	2	0,44%
Trentino Alto Adige	1	0,22%
Friuli Venezia Giulia	0	0,00%
Valle d'Aosta	0	0,00%
Totale	456	100,00%

Le criticità del settore degli appalti sono state rilevate anche nella “*Relazione sull’attività delle forze di polizia, sullo stato dell’ordine e della sicurezza pubblica e sulla criminalità organizzata*” (2017), trasmessa alla Camera dei Deputati il 20 dicembre 2018 (ultima versione disponibile), in cui la Guardia di Finanza evidenzia come “*La vigilanza nel settore della contrattualistica pubblica ha rappresentato per il 2017 uno degli ambiti di principale rilievo nella complessiva strategia istituzionale di tutela della spesa pubblica. In tale contesto, sono stati complessivamente eseguiti 558 interventi, con un ammontare complessivo di flussi di spesa controllati di oltre 6,7 miliardi di euro. Le attività hanno riguardato tutte le tipologie di gara ... con una leggera prevalenza dei controlli svolti nel settore degli appalti di servizi (228) e lavori (217). A fronte degli interventi effettuati sono stati denunciati 1.011 soggetti, sottoposti ad arresto 157 soggetti e accertate procedure viziate per un valore complessivo di oltre 2,6 miliardi di euro. ... l’intensificazione delle azioni a salvaguardia del patrimonio pubblico ha consentito di sottoporre a sequestro beni per 419 milioni di euro. Nello stesso ambito, sono state anche contestate 86 violazioni agli obblighi di tracciabilità dei pagamenti imposti dall’art. 3 della legge 13 agosto 2010, n. 136, per un ammontare complessivo di sanzioni comminate pari a 608 mila euro. Sul fronte della collaborazione con la Corte dei conti, sono stati accertati 695 milioni di euro di danni erariali collegati a procedure contrattuali pubbliche, con conseguente segnalazione alla magistratura contabile di 285 soggetti.*” (Piano operativo “Appalti”)

La stessa ha inoltre collaborato:

- con la Corte dei Conti nelle indagini su ipotesi di utilizzo illecito e sperperi di denaro pubblico (Piano operativo “*Responsabilità amministrativa*”); “*tra gennaio e dicembre del 2017, sono stati eseguiti 1.854 interventi da cui è scaturita la segnalazione alle Procure Regionali della Corte dei conti di danni erariali per 3,5 miliardi di euro nei confronti di 6.269 soggetti.*”; di seguito si presentano le principali tipologie di danni erariali segnalate:

Tipologie di danno erariale	val. ass. (mln di €)	%
Appalti	695	19,84%
Frodi comunitarie	548	15,64%
Gestione patrimonio pubblico	499	14,24%
Spesa sanitaria	319	9,11%
Riscossione	199	5,68%
Pubblico impiego	131	3,74%
Consulenze	7	0,20%
Danno immagine	2	0,06%
Spese dirette	2	0,06%
Altre tipologie	1101	31,43%
Totale	3.503	100,00%

- con l’Autorità Nazionale Anticorruzione ed il Dipartimento per la Funzione Pubblica della Presidenza del Consiglio dei Ministri dietro richiesta di indagini di polizia giudiziaria e accertamenti amministrativi conducendo complessivamente n. 2.090 interventi (Piano operativo “*Anticorruzione*”); “*Le persone denunciate all’Autorità giudiziaria ... sono state in tutto 3.761, di cui 357 in stato d’arresto. Il valore delle condotte riferite al peculato è*

aumentato raggiungendo i 323 milioni di euro (+42%), ben 96 milioni in più rispetto al 2016 mentre i sequestri di beni, valori e disponibilità degli indagati sono più che raddoppiati, raggiungendo i 173 milioni di euro (+101%). Il valore delle condotte corruttive accertate si è attestato a 27 milioni di euro.”; le principali tipologie di reati contro la P.A. riscontrate sono: abuso d’ufficio, peculato, corruzione e concussione

Sintesi dei dati			
Dati	Appalti Pubblici	Responsabilità amministrativa per danni erariali	Reati contro la P.A.
Interventi eseguiti	558 di cui: - Lavori 38% - Servizi 36% - Forniture 19% - Procedure complesse 7%	1.854	2.090
Soggetti	1.011 persone denunciate di cui n. 157 in stato d'arresto	6.269 persone segnalate	3.761 persone denunciate di cui n. 357 in stato d'arresto
Importi	- Valore degli appalti controllati: € 6.777.716.057 - Somme oggetto di assegnazione irregolare: € 2.666.159.014 - Sequestri € 419.631.116	Danni erariali segnalati: €3.508.013.337	Sequestri: € 173.573.279

Per analizzare l’infiltrazione mafiosa nel tessuto comunale nazionale è interessante rilevare come, dal portale internet dell’Associazione “Avviso Pubblico – Enti Locali e Regioni per la formazione civile contro le mafie” risultino emanati, dal 1991 al 17 gennaio 2020, n. 546 decreti ai sensi dell’art. 143 del D.Lgs. n. 267/2000 in materia di “Scioglimento dei consigli comunali e provinciali conseguente a fenomeni di infiltrazione e di condizionamento di tipo mafioso o similare. Responsabilità dei dirigenti e dipendenti”, di cui n. 205 di proroga di precedenti provvedimenti; su n. 341 decreti di scioglimento, n. 23 sono stati annullati e 47 archiviati. Nel 2019 sono stati definiti n. 21 scioglimenti e n.1 già nel primo mese del 2020. Complessivamente risultano essere state coinvolte nelle procedure di verifica n. 288 amministrazioni locali di cui n. 257 sciolte per mafia e n. 66 coinvolte da più di un decreto di scioglimento. In generale, la distribuzione geografica regionale dei provvedimenti di scioglimento evidenziati, vede al primo posto la Calabria (n. 119 scioglimenti pari al 34,90%), seguita da Campania (n. 109 scioglimenti pari al 31,96%), Sicilia (n. 82 scioglimenti pari al 24,05%) e Puglia (n. 19 scioglimenti pari al 5,57%); le restanti regioni registrano incidenze minime (globalmente n. 12 scioglimenti pari al 3,52%).

Sempre l’Associazione “Avviso Pubblico”, nel corso del 2018, ha censito sul territorio nazionale, n. 574 atti intimidatori, di minaccia e violenza, nei confronti sindaci, assessori, consiglieri comunali e municipali, amministratori regionali, dipendenti della Pubblica amministrazione.

Rispetto ai dati complessivi nazionali, in Piemonte sono stati registrati n. 14 atti intimidatori riconducibili a n. 9 comuni, dati in diminuzione rispetto al 2017 dove erano stati complessivamente registrati n. 21 casi. Sul fenomeno incide principalmente la Città Metropolitana di Torino che, a

livello provinciale, risulta quella maggiormente colpita, con n. 12 minacce e intimidazioni su n. 14 totali regionali (85,71%); le altre province sono Asti e Biella con un caso l'una.

L'Osservatorio sul fenomeno degli atti intimidatori nei confronti degli amministratori locali, operante presso il Ministero dell'interno, ha censito nel 2018 n. 589 atti intimidatori di cui n. 340 di matrice ignota, n. 96 per tensione politica, n. 60 di natura privata, n. 54 per tensioni sociali, n. 37 di criminalità comune e n. 2 di criminalità organizzata; di questi n. 24 sono stati registrati in Piemonte. Nei primi 9 mesi del 2019 si sono registrati a livello nazionale n. 495 casi tra cui si contano n. 33 episodi in Piemonte, di questi n. 22 per tensioni sociali, n. 7 di matrice ignota, n. 2 di natura privata e n. 2 per tensioni politiche.

Per quanto riguarda la criminalità organizzata, la regione Piemonte risulti interessata da molteplici e diversificate consorterie criminali nazionali ed estere, con la stabile presenza di sodalizi di tipo mafioso, attirate dal tessuto economico-produttivo locale, caratterizzato dalla forte presenza di piccole e medie imprese, dalla posizione geografica e dalla presenza di importanti vie di comunicazione. Dalla *“Relazione del Ministro dell'Interno al Parlamento - Attività svolta e risultati conseguiti dalla Direzione Investigativa Antimafia - Luglio - Dicembre 2018”* si rileva come *“le possibilità di investimento nella regione costituiscono da sempre una forte attrattiva per le consorterie criminali, ormai da tempo impegnate a riciclare e reinvestire i propri ingenti capitali illeciti. I variegati settori economico-finanziari presi di mira dalle organizzazioni mafiose vanno dall'edilizia, sia pubblica che privata, al movimento terra ed inerti, dalla gestione delle attività connesse al gioco ed alle scommesse, all'accaparramento di servizi e di lavori assegnati con appalti pubblici. La vocazione affaristico-imprenditoriale delle mafie, tuttavia, non appare disgiunta dalle ordinarie forme di controllo del territorio che si traducono, per lo più, nella perpetrazione di condotte estorsive ed usuarie, spesso funzionali all'acquisizione di attività imprenditoriali. Naturalmente, tra le attività di primario interesse prevale il traffico di sostanze stupefacenti ... La capacità di infiltrazione nel tessuto sociale, politico ed economico ha restituito segnali che testimoniano come le consorterie abbiano, in più occasioni puntato ad interessi nelle procedure di assegnazione delle grandi opere pubbliche.”*

Risultano particolarmente attivi sul territorio gruppi di origine 'ndranghetista, che riproducono il modello operativo della regione di origine, mentre risulta ridimensionata sensibilmente la presenza di Cosa Nostra per la quale non si registrano formazioni strutturate. I sodalizi di matrice etnica (nigeriana, magrebina, albanese, romena e cinese) sono principalmente attivi nei traffici di sostanze stupefacenti e nello sfruttamento della prostituzione.

A corredo dell'analisi regionale risulta utile evidenziare alcune risultanze ed informazioni, riferite all'esercizio 2018, desumibili dalle relazioni semestrali al parlamento condotte dalla D.I.A.:

Dati 2018		Regione Piemonte	Territorio nazionale	Incidenza percentuale
Accessi ai cantieri	Numero Accessi	5	89	5,62%
	Persone fisiche	436	2.750	15,85%
	Imprese	47	632	7,44%
	Mezzi	173	1.578	10,96%
Interdittive antimafia		15	456	3,29%

Di seguito si presentano i reati sintomatici di criminalità organizzata registrati dalla D.I.A. nel 2018 a livello regionale:

Tipologia reato	Val. ass.
Associazioni di tipo mafioso (art. 416 bis c.p.)	58
Circostanze aggravanti e attenuanti per reati connessi ad attività mafiose (art. 416 bis 1 c.p.)	3

Scambio elettorale politico-mafioso (art.416 ter c.p.)	0
Trasferimento fraudolento di valori (art. 512 bis c.p.)	6
Riciclaggio (art. 648 c.p.)	135
Impiego danaro beni o utilità di provenienza illecita (art. 648 ter c.p.)	13
Autoriciclaggio (art. 648 ter 1 c.p.)	16
Associazione finalizzata al traffico illecito di sostanze stupefacenti o psicotrope (art. 74, co. 3,4,6,7 DPR 309/90)	0

Secondo il portale “NoiItalia – Istat” nel 2018 la regione Piemonte si posiziona al 9° posto come percezione del rischio criminalità da parte delle famiglie, con una percezione del 28,7%, in linea con il dato nazionale pari al 28,6%

La Corte dei Conti, Sezione giurisdizionale per il Piemonte, nella “*Relazione della procura regionale – Anno giudiziario 2019*” evidenzia che “*L’esame dei giudizi promossi nell’anno 2018 mette in luce i fenomeni di “cattiva amministrazione” in relazione ai quali è stata attivata azione di accertamento della responsabilità dalla Procura ... Anche se una parte dell’attività è stata dedicata al ristoro conseguente ai danni subiti dalle Amministrazioni a seguito di reati compiuti da funzionari operanti negli stessi Enti (13 casi), gli ambiti di intervento della Procura sono stati molteplici ed hanno riguardato la materia dell’illecito conferimento di consulenze ed incarichi esterni (2 casi), violazioni in materia di personale (5 casi), violazioni negli affidamenti di contratti pubblici (2 casi), illeciti nella gestione delle entrate e dei beni delle Amministrazioni pubbliche (1 caso) e le modalità di gestione dei rapporti del socio pubblico con le società in house (1 caso)*”. L’oggetto dei principali giudizi ha riguardato:

- Consulenze esterne ed incarichi
- Danno patrimoniale a seguito di reato
- Danno da attività contrattuale
- Danno conseguente a gestione patrimoniale e contabile
- Frodi comunitarie e contributi pubblici
- Personale (assunzione inquadramenti irregolari, assenteismo, ecc)
- Risarcimento danni a terzi (malpractice)
- Danno all’immagine

Al fine di analizzare l’indice di criminalità provinciale, risultano utili i dati del Dipartimento di Pubblica Sicurezza del Ministero dell’Interno, rielaborati dal Sole24Ore, che fotografano, per il 2017, la seguente situazione di delitti “emersi” nella Città Metropolitana di Torino in seguito a segnalazioni delle Forze di Polizia:

Tipologia reato	Posizione a livello nazionale	Numero reati	Denunce ogni 100mila abitanti	Variatz. % annua
<i>Reati complessivi</i>	5°	128.186	5.649,2	-6%
di cui:				
Omicidi, tentati omicidi e infanticidi	45°	54	2,38	+38%
Furti	10°	64.196	2.829,11	-12%
Altri delitti	4°	10.350	456,1	+9,97%
tra cui rilevano:				
Rapine	5°	1.986	87,52	+3,44%
Estorsioni	44°	304	13,40	-8%
Usura	37°	13	0,57	-24%
Associazione per delinquere	27°	33	1,45	+200%

Tipologia reato	Posizione a livello nazionale	Numero reati	Denunce ogni 100mila abitanti	Variatz. % annua
Associazione di tipo mafioso	23°	1	0,04	0,00%
Riciclaggio e impiego di denaro	47°	49	2,16	-18%
Truffe e frodi informatiche	11°	7.964	350,97	+13%
Incendi	65°	212	9,34	+40%
Stupefacenti	38°	1.560	68,75	+3%
Violenze sessuali	27°	198	8,73	+27%

Fonte: Il Sole 24ore

* Calcolata sul numero di denunce ogni 100mila abitanti

L'elenco completo è consultabile al seguente link:
<https://lab24.ilsole24ore.com/reati2018/ISTabelle.html>

1.4.2 Contesto interno

Nel 2011 i Comuni di Borgaro, Caselle, San Benigno, San Mauro, Settimo e Volpiano hanno dato vita all'Unione dei Comuni dell'area nord-est Torino, che si pone come obiettivo primario la gestione associata e coordinata di servizi comunali.

L'Unione rappresenta l'ambito territoriale ottimale per lo svolgimento di servizi comunali in forma associata, allargandone la fruibilità, garantendo rapidità e semplificazione degli interventi nonché il contenimento dei costi.

I Comuni possono attribuire all'Unione l'esercizio di ogni funzione amministrativa propria o a essi delegata, nonché la gestione, diretta o indiretta, di servizi pubblici locali.

Nel novembre 2015 il Comune di Leinì ha deliberato l'ingresso nell'Unione NET, portando il numero dei comuni aderenti a sette. Il territorio dell'Unione NET si estende così per oltre 170 Km quadrati nella prima cintura del capoluogo piemontese e abbraccia il Po, parte della collina e l'area aeroportuale. La popolazione complessiva ammonta a circa 135.000 abitanti.

All'Unione NET è delegata, a partire del 1 gennaio 2013, la funzione "gestione dei servizi socio-assistenziali" dei Comuni di San Benigno C.se, Settimo T.se, Volpiano. Tali servizi sono stati inoltre estesi dalla stessa data al territorio del Comune di Leini, a seguito della stipula di apposita convenzione.

Il personale, i beni mobili e le strutture del Consorzio Intercomunale C.I.S.S.P., attivo sin dal 1997, sono stati conferiti nell'organizzazione dell'Unione NET in modo da garantire, in particolare per i cittadini, la continuità nell'erogazione dei servizi seppure in un quadro di razionalizzazione volto a mantenere le prese in carico progettuali in un contesto di contenimento dei costi.

La gestione dei servizi socio-assistenziali da parte dell'Unione NET, in continuità a quanto precedentemente effettuato dal C.I.S.S.P., si ispira al principio della solidarietà per intervenire nel tessuto sociale e aiutare chi si trova in un periodo difficile della propria vita. Attraverso l'accoglienza e l'ascolto del cittadino, vengono offerti servizi e attività a coloro che si trovano, anche temporaneamente, in una condizione sociale ed economica di difficoltà. L'obiettivo è infatti aiutare le persone e le loro famiglie, dando concretezza ai valori fondamentali della "centralità della persona e della famiglia" e del rispetto della dignità di ciascuno. In tal modo l'Unione NET intende favorire lo sviluppo della comunità, sostenendo la promozione di iniziative di solidarietà.

Il Comando di Polizia Locale dell'Unione N.E.T., attivato dal marzo 2012, attraverso le evoluzioni successive alla prima sperimentazione, si è posto al servizio dei cittadini con un'organizzazione specifica strutturata e finalizzata a rispondere in termini di informazione e di intervento, alle richieste ed alle esigenze del territorio.

Dal 16.02.2015 è stata avviata una riorganizzazione volta a prevedere una maggiore autonomia alle Sezioni Territoriali, in ossequio alle esigenze specifiche dei Comuni aderenti all'Unione, e a rafforzare i servizi di natura unionale (servizi serali congiunti per i grandi eventi e occasioni di mutuo soccorso) e i servizi di staff (centrale operativa, segreteria ed ufficio verbali).

I Comuni di Borgaro, Caselle, Settimo e San Mauro (con decorrenza dal 01.01.2016) e Volpiano e San Benigno (con decorrenza dal 01.01.2015) hanno deliberato la riassunzione delle funzioni di Polizia Locale, che ha comportato un necessario sforzo riorganizzativo dell'Ente nella fase di gestione transitoria dei servizi precedentemente delegati. Analogo impegno si è reso necessario con l'ingresso del Comune di Leinì nell'Unione.

L'Unione NET, la cui articolazione degli uffici è indicata nell'organigramma pubblicato nella sezione Amministrazione Trasparente - Personale, gestisce, oltre al servizio socioassistenziale:

- lo Sportello Unico per le Attività Produttive dei Comuni di Borgaro T.se, San Benigno, San Mauro T.se e Settimo T.se;
- i servizi per il commercio dei Comuni di Borgaro T.se, San Mauro T.se e Settimo T.se;
- l'assistenza allo Sportello Unico associato dei comuni di Cinzano, Rivalba, San Raffaele Cimena;
- la funzione di Centrale Unica di Committenza per l'affidamento degli appalti di lavori, servizi e forniture in convenzione con i Comuni di Borgaro T.se, Caselle T.se, Leinì, San Mauro T.se, Settimo T.se e Volpiano nonché con il Consorzio di Bacino 16 e la Fondazione Torino Musei.

Per quanto concerne una più ampia analisi del contesto di riferimento si rimanda al contenuto del Documento Unico di Programmazione 2020/22 approvato con D.C.U. n. 15 del 30.09.2019 e aggiornato con D.C.U. n. 22 del 16.12.2019.

La struttura organizzativa dell'Ente è rappresentata nell'organigramma riportato nell'allegato al presente Piano.

Al 31.12.2019 erano in servizio presso l'Unione n. 50 dipendenti, di cui n. 4 dipendenti a tempo determinato oltre a n. 3 dirigenti di cui uno in assegnazione temporanea ad altro Ente per l'80%. Sotto il profilo di inquadramento in categorie, il personale è composto da:

- n. 3 dirigenti;
- n. 29 categoria D;
- n. 18 categoria C;
- n. 3 categoria B.

Il personale di cui sopra è distinto tra i diversi Settori come segue:

- n. 3 dirigenti;
- n. 10 personale SUAP;
- n. 7 servizi generali ed amministrativi;
- n. 30 settore socio-assistenziale.

2. IL PERCORSO DI COSTRUZIONE DEL PIANO

In accordo a quanto previsto dai paragrafi precedenti è costituito nell'Unione NET un Gruppo di Lavoro per l'attuazione della Prevenzione della corruzione e della Trasparenza composto dai Dirigenti e dalle Posizione Organizzative, con il supporto dell'Organi di Valutazione e Controllo. Tale Gruppo di Lavoro è coordinata dal RPCT.

2.1 Individuazione dei processi, valutazione trattazione e ponderazione del rischio

Il Gruppo di Lavoro selezionerà i processi che, in funzione della situazione specifica dell'Ente, presentano possibili rischi per l'integrità, classificando tali rischi in relazione al grado di "pericolosità" ai fini delle norme di prevenzione della corruzione.

Il modello adottato per la pesatura del rischio è coerente con quello suggerito dal Piano Nazionale Anticorruzione.

Secondo il PNA, la valutazione del rischio è una “macro-fase” del processo di gestione del rischio, nella quale il rischio stesso viene “identificato, analizzato e confrontato con gli altri rischi al fine di individuare le priorità di intervento e le possibili misure correttive e preventive (trattamento del rischio)”.

Tale “macro-fase” si compone di tre (sub) fasi: identificazione, analisi e ponderazione.

2.1.1 Identificazione

Nella fase di identificazione degli “eventi rischiosi” l’obiettivo è individuare comportamenti o fatti, relativi ai processi dell’amministrazione, tramite i quali si concretizza il fenomeno corruttivo.

Secondo l’ANAC, “questa fase è cruciale perché un evento rischioso non identificato non potrà essere gestito e la mancata individuazione potrebbe compromettere l’attuazione di una strategia efficace di prevenzione della corruzione”.

In questa fase, il coinvolgimento della struttura organizzativa è essenziale. Infatti, i vari responsabili degli uffici, vantando una conoscenza approfondita delle attività, possono facilitare l’identificazione degli eventi rischiosi. Per questo, è opportuno che il RPCT, “mantenga un atteggiamento attivo, attento a individuare eventi rischiosi che non sono stati rilevati dai responsabili degli uffici e a integrare, eventualmente, il registro (o catalogo) dei rischi”.

Per individuare gli “eventi rischiosi” è necessario: definire l’oggetto di analisi; utilizzare tecniche di identificazione e una pluralità di fonti informative; individuare i rischi e formalizzarli nel PTPCT.

L’oggetto di analisi è l’unità di riferimento rispetto alla quale individuare gli eventi rischiosi.

Dopo la “mappatura”, l’oggetto di analisi può essere costituito dall’intero processo ovvero dalle singole attività che compongono ciascun processo.

Il Gruppo di Lavoro di norma svolgerà l’analisi per singoli “processi” .

Sempre secondo gli indirizzi del PNA, e in attuazione del principio della “gradualità” (PNA 2019), il Gruppo di lavoro si riunirà per affinare la metodologia di lavoro e il livello di analisi.

Per identificare gli eventi rischiosi è opportuno utilizzare una pluralità di tecniche e prenda in considerazione il più ampio numero possibile di fonti informative, procedendo all’applicazione, tenuto conto della tipologia e dimensione dell’Ente, delle conoscenze e delle risorse disponibili, delle seguenti metodologie:

1. in primo luogo, la partecipazione degli stessi funzionari responsabili, con conoscenza diretta dei processi e quindi delle relative criticità, al Gruppo di lavoro;
2. quindi, i risultati dell’analisi del contesto;
3. le risultanze della mappatura;
4. l’analisi di casi giudiziari e di altri episodi di corruzione o cattiva gestione accaduti in passato in altre amministrazioni o enti simili;
5. segnalazioni ricevute tramite il “whistleblowing” o con altre modalità.

Una volta individuati gli eventi rischiosi, questi devono essere formalizzati e documentati nel PTPCT.

Secondo l’Autorità, la formalizzazione potrà avvenire tramite un “registro o catalogo dei rischi” dove, per ogni oggetto di analisi, processo o attività che sia, è riportata la descrizione di “tutti gli eventi rischiosi che possono manifestarsi”. Per ciascun processo deve essere individuato almeno un evento rischioso.

Nella costruzione del registro l’Autorità ritiene che sia “importante fare in modo che gli eventi rischiosi siano adeguatamente descritti” e che siano “specifici del processo nel quale sono stati rilevati e non generici”.

Alla fine del processo di analisi, il “Gruppo di lavoro”, disporrà di un catalogo dei rischi principali, composto di varie schede che costituiscono la “Mappatura dei processi a catalogo dei rischi”.

2.1.2 Analisi dei rischi

L'analisi del rischio secondo il PNA si prefigge due obiettivi:

- comprendere gli eventi rischiosi, identificati nella fase precedente, attraverso l'esame dei cosiddetti "fattori abilitanti" della corruzione;
- stimare il livello di esposizione al rischio dei processi e delle attività.

L'analisi è volta a comprendere i "fattori abilitanti" la corruzione, i fattori di contesto che agevolano il verificarsi di comportamenti o fatti di corruzione (che nell'aggiornamento del PNA 2015 erano denominati, più semplicemente, "cause" dei fenomeni di malaffare).

Per ciascun rischio, i fattori abilitanti possono essere molteplici e combinarsi tra loro. L'Autorità propone i seguenti esempi:

1. assenza di misure di trattamento del rischio (controlli): si deve verificare se siano già stati predisposti, e con quale efficacia, strumenti di controllo degli eventi rischiosi;
2. mancanza di trasparenza;
3. eccessiva regolamentazione, complessità e scarsa chiarezza della normativa di riferimento;
4. esercizio prolungato ed esclusivo della responsabilità di un processo da parte di pochi o di un unico soggetto;
5. scarsa responsabilizzazione interna;
6. inadeguatezza o assenza di competenze del personale addetto ai processi;
7. inadeguata diffusione della cultura della legalità;
8. mancata attuazione del principio di distinzione tra politica e amministrazione.

Stima del livello di rischio

Si procede alla stima del livello di esposizione al rischio per ciascun oggetto di analisi. Misurare il grado di esposizione al rischio consente di individuare i processi e le attività sui quali concentrare le misure di trattamento e il successivo monitoraggio da parte del RPCT.

Secondo l'ANAC, l'analisi deve svolgersi secondo un criterio generale di "prudenza" poiché è assolutamente necessario "evitare la sottostima del rischio che non permetterebbe di attivare in alcun modo le opportune misure di prevenzione".

L'analisi si sviluppa secondo le sub-fasi seguenti: scegliere l'approccio valutativo; individuare i criteri di valutazione; rilevare i dati e le informazioni; formulare un giudizio sintetico, adeguatamente motivato.

Per stimare l'esposizione ai rischi, l'approccio può essere di tipo qualitativo o quantitativo, oppure un mix tra i due.

Approccio qualitativo: l'esposizione al rischio è stimata in base a motivate valutazioni, espresse dai soggetti coinvolti nell'analisi, su specifici criteri. Tali valutazioni, anche se supportate da dati, in genere non prevedono una rappresentazione di sintesi in termini numerici.

Approccio quantitativo: nell'approccio di tipo quantitativo si utilizzano analisi statistiche o matematiche per quantificare il rischio in termini numerici.

Secondo l'ANAC, "considerata la natura dell'oggetto di valutazione (rischio di corruzione), per il quale non si dispone, ad oggi, di serie storiche particolarmente robuste per analisi di natura quantitativa, che richiederebbero competenze che in molte amministrazioni non sono presenti, e ai fini di una maggiore sostenibilità organizzativa, si suggerisce di adottare un approccio di tipo qualitativo, dando ampio spazio alla motivazione della valutazione e garantendo la massima trasparenza".

Criteri di valutazione

L'ANAC ritiene che "i criteri per la valutazione dell'esposizione al rischio di eventi corruttivi possono essere tradotti operativamente in indicatori di rischio (*key risk indicators*) in grado di fornire delle indicazioni sul livello di esposizione al rischio del processo o delle sue attività

componenti”. Per stimare il rischio, quindi, è necessario definire preliminarmente indicatori del livello di esposizione del processo al rischio di corruzione.

In forza del principio di “gradualità”, tenendo conto della dimensione organizzativa, delle conoscenze e delle risorse, gli indicatori possono avere livelli di qualità e di complessità progressivamente crescenti.

L’Autorità ha proposto indicatori comunemente accettati, anche ampliabili o modificabili da ciascuna amministrazione (PNA 2019, Allegato n. 1).

Gli indicatori che potranno essere utilizzati dal gruppo di lavoro sono:

1. livello di interesse “esterno”: la presenza di interessi rilevanti, economici o meno, e di benefici per i destinatari determina un incremento del rischio;
2. grado di discrezionalità del decisore interno: un processo decisionale altamente discrezionale si caratterizza per un livello di rischio maggiore rispetto ad un processo decisionale altamente vincolato;
3. manifestazione di eventi corruttivi in passato: se l’attività è stata già oggetto di eventi corruttivi nell’amministrazione o in altre realtà simili, il rischio aumenta poiché quella attività ha caratteristiche che rendono praticabile il malaffare;
4. trasparenza/opacità del processo decisionale: l’adozione di strumenti di trasparenza sostanziale, e non solo formale, abbassa il rischio;
5. livello di collaborazione del responsabile del processo nell’elaborazione, aggiornamento e monitoraggio del piano: la scarsa collaborazione può segnalare un deficit di attenzione al tema della corruzione o, comunque, determinare una certa opacità sul reale livello di rischio;
6. grado di attuazione delle misure di trattamento: l’attuazione di misure di trattamento si associa ad una minore probabilità di fatti corruttivi.

I risultati dell’analisi permetteranno di definire lo schema dell’ “Analisi dei rischi”.

Rilevazione dei dati e delle informazioni

La rilevazione di dati e informazioni necessari a esprimere un giudizio motivato sugli indicatori di rischio, di cui al paragrafo precedente, coordinata dal RPCT, sarà svolta applicando il metodo dell’autovalutazione da parte di ciascun responsabile di settore in relazione ai processi che lo riguardano.

Le valutazioni devono essere suffragate dalla “motivazione del giudizio espresso”, fornite di “evidenze a supporto” e sostenute da “dati oggettivi, salvo documentata indisponibilità degli stessi” (Allegato n. 1, Part. 4.2, pag. 29).

Per garantire una maggiore oggettività della valutazione, l’intero processo sarà supportato anche dall’OIV, che potrà fornire anche dati ed informazioni desunte da altri Enti operando in tal modo anche attraverso il metodo del benchmarking.

Misurazione del rischio

In questa fase, per ogni oggetto di analisi si procede alla misurazione degli indicatori di rischio.

Pertanto, come da PNA, l’analisi del presente PTPCT è stata svolta con metodologia di tipo qualitativo ed è stata applicata una scala ordinale (basso, medio, alto):

Livello di rischio	Sigla corrispondente
Rischio basso	B
Rischio moderato	M
Rischio alto	A

Non si esclude che nel corso delle operazioni di analisi del rischio possa risultare utile individuare anche ulteriori livelli quali “rischio molto alto”, “rischio altissimo”.

2.1.3 Ponderazione

La ponderazione del rischio è l'ultima delle fasi che compongono la macro-fase di valutazione del rischio.

Scopo della ponderazione è quello di "agevolare, sulla base degli esiti dell'analisi del rischio, i processi decisionali riguardo a quali rischi necessitano un trattamento e le relative priorità di attuazione.

Nella fase di ponderazione si stabiliscono: le azioni da intraprendere per ridurre il grado di rischio; le priorità di trattamento, considerando gli obiettivi dell'organizzazione e il contesto in cui la stessa opera, attraverso il loro confronto.

Per quanto concerne le azioni, al termine della valutazione del rischio, devono essere soppesate diverse opzioni per ridurre l'esposizione di processi e attività alla corruzione. "La ponderazione del rischio può anche portare alla decisione di non sottoporre ad ulteriore trattamento il rischio, ma di limitarsi a mantenere attive le misure già esistenti".

Un concetto essenziale per decidere se attuare nuove azioni è quello di "rischio residuo" che consiste nel rischio che permane una volta che le misure di prevenzione siano state correttamente attuate.

L'attuazione delle azioni di prevenzione deve avere come obiettivo la riduzione del rischio residuo ad un livello quanto più prossimo allo zero. Ma il rischio residuo non potrà mai essere del tutto azzerato in quanto, anche in presenza di misure di prevenzione, la probabilità che si verifichino fenomeni di malaffare non potrà mai essere del tutto annullata.

Per quanto concerne la definizione delle priorità di trattamento, nell'impostare le azioni di prevenzione si dovrà tener conto del livello di esposizione al rischio e "procedere in ordine via via decrescente", iniziando dalle attività che presentano un'esposizione più elevata fino ad arrivare al trattamento di quelle con un rischio più contenuto.

2.1.4 Trattamento del rischio

Il trattamento del rischio è la fase finalizzata ad individuare i correttivi e le modalità più idonee a prevenire i rischi, sulla base delle priorità emerse in sede di valutazione degli eventi rischiosi.

In tale fase, si progetta l'attuazione di misure specifiche e puntuali e prevedere scadenze ragionevoli in base alle priorità rilevate e alle risorse disponibili.

La fase di individuazione delle misure deve quindi essere impostata avendo cura di temperare anche la sostenibilità della fase di controllo e di monitoraggio delle misure stesse, onde evitare la pianificazione di misure astratte e non attuabili.

Le misure possono essere "generali" o "specifiche".

Le misure generali intervengono in maniera trasversale sull'intera amministrazione e si caratterizzano per la loro incidenza sul sistema complessivo della prevenzione della corruzione; le misure specifiche agiscono in maniera puntuale su alcuni specifici rischi individuati in fase di valutazione del rischio e si caratterizzano dunque per l'incidenza su problemi specifici.

L'individuazione e la conseguente programmazione di misure per la prevenzione della corruzione rappresentano il "cuore" del PTPCT.

Tutte le attività fin qui effettuate sono propedeutiche alla identificazione e progettazione delle misure che rappresentano, quindi, la parte fondamentale del PTPCT.

È pur vero tuttavia che, in assenza di un'adeguata analisi propedeutica, l'attività di identificazione e progettazione delle misure di prevenzione può rivelarsi inadeguata.

In conclusione, il trattamento del rischio rappresenta la fase in cui si individuano le misure idonee a prevenire il rischio corruttivo cui l'organizzazione è esposta (fase 1) e si programmano le modalità della loro attuazione (fase 2).

La prima fase del trattamento del rischio ha l'obiettivo di identificare le misure di prevenzione della corruzione, in funzione delle criticità rilevate in sede di analisi.

In questa fase, dunque, l'amministrazione è chiamata ad individuare le misure più idonee a prevenire i rischi individuati, in funzione del livello di rischio e dei loro fattori abilitanti.

L'obiettivo di questa prima fase del trattamento è quella di individuare, per quei rischi (e attività del processo cui si riferiscono) ritenuti prioritari, l'elenco delle possibili misure di prevenzione della corruzione abbinata a tali rischi.

IL RPCT ritiene di applicare le seguenti misure, che possono essere impiegate sia come "generali" che come "specifiche": il controllo, la trasparenza, la definizione e promozione dell'etica e di standard di comportamento, la regolamentazione, la semplificazione, la digitalizzazione dei processi; la formazione, la rotazione, la segnalazione e protezione, la disciplina del conflitto di interessi.

La seconda fase del trattamento del rischio ha l'obiettivo di programmare adeguatamente e operativamente le misure di prevenzione della corruzione dell'amministrazione.

La programmazione delle misure rappresenta un contenuto fondamentale del PTPCT in assenza del quale il Piano risulterebbe privo dei requisiti di cui all'art. 1, comma 5 lett. a) della legge 190/2012.

Il "Gruppo di lavoro" coordinato dal RPCT, dopo aver individuato misure generali e misure specifiche, provvederà alla programmazione temporale delle stesse, fissando le modalità di attuazione.

3. MONITORAGGIO DEL PIANO

Il monitoraggio circa l'applicazione del presente PTPCT è svolto dal *Responsabile della prevenzione della corruzione e trasparenza*, con il supporto dei referenti.

4. RENDICONTAZIONE DEGLI OBIETTIVI CONSEGUITI ED AGGIORNAMENTO DEL PIANO

L'Unione NET procederà a rendicontare i risultati conseguiti attraverso l'applicazione delle misure previste nel presente Piano nell'ambito degli strumenti di rendicontazione gestionale adottati, in primo luogo nell'ambito della Relazione sulla performance.

Il Responsabile della prevenzione della corruzione e della trasparenza curerà altresì la pubblicazione della relazione sull'attività svolta, prevista c. 14 dell'art. 1 della L. 190/2012; rispetto a tale adempimento, si procederà ad impiegare gli strumenti ed i formulari che l'A.N.AC., come per i precedenti esercizi, intenderà mettere a disposizione degli enti; diversamente si procederà in modo autonomo a sviluppare i contenuti della suddetta relazione, rispettando i temi ed i contenuti indicati nel Piano Nazionale Anticorruzione e negli aggiornamenti successivi.

Nel corso dell'anno si valuterà come dare corso alle attività di consultazione e comunicazione raccomandate nell'allegato 1 al PNA 2019; tali azioni dovrebbero sostanziarsi in:

- attività di coinvolgimento dei soggetti interni (personale, organo politico, ecc.) ed esterni (cittadini, associazioni, altre istituzioni, ecc.) ai fini del reperimento delle informazioni necessarie alla migliore personalizzazione della strategia di prevenzione della corruzione dell'amministrazione;
- attività di comunicazione (interna ed esterna) delle azioni intraprese e da intraprendere, dei compiti e delle responsabilità di ciascuno e dei risultati attesi.

5. AGGIORNAMENTO DEL PIANO

I contenuti del Piano, così come le priorità d'intervento e la mappatura/pesatura dei rischi per l'integrità, saranno oggetto di aggiornamento annuale o, se necessario, in corso d'anno, anche in

relazione ad eventuali adeguamenti a disposizioni normative e/o a riorganizzazione di processi e/o funzioni.

6. RESPONSABILITA' DELL'ATTUAZIONE DEL PIANO

Le modifiche apportate dal d.lgs. 97/2016 precisano che in caso di ripetute violazioni del PTPC sussiste la responsabilità dirigenziale e, per omesso controllo, sul piano disciplinare, se il RPCT non prova di aver comunicato agli uffici le misure da adottare e le relative modalità previste nel Piano e di aver vigilato sull'osservanza dello stesso. I Dirigenti, pertanto, rispondono della mancata attuazione delle misure di prevenzione della corruzione e obblighi della trasparenza, ove il RPCT dimostri di avere effettuato le dovute comunicazioni agli uffici e di avere vigilato sull'osservanza del Piano. Resta immutata, in capo al RPCT, la responsabilità di tipo dirigenziale, disciplinare, per danno erariale e all'immagine della pubblica amministrazione, prevista all'art. 1, co. 12, della l. 190/2012, in caso di commissione di un reato di corruzione, accertato con sentenza passata in giudicato, all'interno dell'amministrazione. Il RPCT può andare esente dalla responsabilità ove dimostri di avere proposto un PTPC con misure adeguate e di aver vigilato sul funzionamento e sull'osservanza dello stesso.

7. ALTRE MISURE

Conformemente alle indicazioni contenute nel Piano Nazionale Anticorruzione e nelle relative tavole allegate, la presente sezione illustra gli interventi adottati o programmati dall'Amministrazione in merito alle altre misure introdotte dalla L. 190/2012 e dagli altri provvedimenti normativi che ne sono seguiti, funzionali a contrastare il rischio di manifestazione di fenomeni corruttivi.

7.1 Codice di comportamento

Con deliberazione di Giunta dell'Unione n. 54/2013 è stato adottato, previa procedura aperta alla partecipazione e parere obbligatorio dell'OIV, il Codice speciale di comportamento per i dipendenti dell'Unione.

Sulla base del dettato del Codice negli schemi tipo di incarico, contratto, bando è inserita la condizione dell'osservanza del Codice di comportamento per i collaboratori esterni a qualsiasi titolo, per i collaboratori delle ditte fornitrici di beni o servizi od opere a favore dell'amministrazione, nonché è prevista la risoluzione o la decadenza dal rapporto in caso di violazione degli obblighi derivanti dal Codice.

Nel corso dell'anno si monitorerà la probabile emanazione, da parte dell'ANAC, delle nuove "Linee guida in materia di Codici di comportamento delle amministrazioni pubbliche": il 12 dicembre 2019 è stata infatti avviata la consultazione on line da parte dell'Autorità, della bozza del documento, conclusasi il 15 gennaio 2020; è pertanto presumibile che nei prossimi mesi vengano adottate tali nuove Linee guida, di cui si terrà conto per avviare possibili interventi di aggiornamento del Codice di comportamento adottato dall'Ente.

7.2 Criteri di rotazione del personale

L'Unione NET può valutare l'opportunità di applicare il sistema di rotazione del personale al fine di evitare il consolidarsi di posizioni "di privilegio" nella gestione diretta di attività a rischio, pur con l'accortezza di mantenere continuità e coerenza degli indirizzi e delle necessarie competenze delle strutture. A tal fine, in particolare per le posizioni non dirigenziali, sarà possibile prevedere l'attivazione di percorsi di formazione che consentano tali rotazioni, anche in ossequio a quanto indicato dall'ANAC nella relazione sull'attività svolta nel 2017, nella quale è evidenziato che "La rotazione rappresenta soprattutto un criterio organizzativo che può contribuire alla formazione del personale, accrescendo le conoscenze e la preparazione professionale del lavoratore. In tale ottica, essa va vista prioritariamente come strumento ordinario di organizzazione ed utilizzo ottimale delle risorse umane da non assumere in via emergenziale o con valenza punitiva e, come tale, va accompagnata e sostenuta anche da percorsi di formazione che consentano una riqualificazione professionale".

La limitata dotazione organica dell'Ente, suddivisa su territorio vasto e sovracomunale, rende difficile l'applicazione concreta del criterio della rotazione tra gli incarichi dei responsabili, costituite da figure professionali specializzate e non perfettamente fungibili. Ove non sia possibile attuare la rotazione degli incarichi, l'Amministrazione valuterà l'adozione di scelte organizzative, di natura preventiva e alternativa, che possono avere effetti analoghi, quali a titolo esemplificativo, la previsione di modalità operative che favoriscono una maggiore condivisione delle attività fra i diversi operatori di settore, incoraggiando forme di positiva verifica, evitando così l'isolamento di certe mansioni, avendo cura di favorire la trasparenza "interna" delle attività e una migliore articolazione delle competenze.

La digitalizzazione e l'informatizzazione dei processi gestionali interni all'ente sono ulteriori modalità operative, che eliminando o riducendo al massimo gli ambiti di discrezionalità, possono rappresentare dei correttivi alle situazioni in cui non è possibile operare la rotazione del personale.

Le forme di rotazione sopra considerate fanno riferimento a condizioni ordinarie di gestione, alle quali si affiancano forme di tipo straordinario legate all'esigenza di contrastare un comportamento scorretto del dipendente che abbia determinato l'applicazione di una sanzione di tipo disciplinare. In questi casi la rotazione del personale o comunque l'allontanamento del dipendente dalla posizione e/o dallo svolgimento delle mansioni, che hanno favorito il comportamento condannato disciplinarmente, deve essere considerata come una conseguenza logica dell'operato del dipendente che non può essere evitata, e che deve essere gestita e contestualizzata all'interno dell'organizzazione.

Il PNA 2019 ha ulteriormente evidenziato l'importanza delle misure di rotazione; con riferimento alla rotazione straordinaria, è stato raccomandato di prevedere, nell'ambito dei codici di comportamento, l'obbligo per i dipendenti di comunicare all'amministrazione la sussistenza nei propri confronti di provvedimenti di rinvio a giudizio.

Con riferimento alla rotazione straordinaria, tenuto conto della probabile emanazione di nuove Linee guida in materia di codici di comportamento, nell'ambito della fase di ricognizione e revisione del proprio Codice, l'Unione valuterà il recepimento delle indicazioni dell'ANAC su tale misura.

L'art. 6 del DPR 62/2013 ad oggetto il "*Codice di comportamento dei dipendenti pubblici*" prevede puntuali disposizioni finalizzate a prevenire l'insorgenza di conflitti di interesse nell'ambito dell'attività amministrativa svolta dai singoli dipendenti. Il Codice di comportamento dell'Ente ha peraltro recepito e specificato la suddetta disposizione, adeguandola alle caratteristiche organizzative dell'ente.

Il PNA 2019 ha fornito ulteriori indicazioni operative in materia di gestione del conflitto di interessi; in particolare ha invitato ogni amministrazione ad adottare i seguenti interventi di presidio e verifica:

- acquisizione e conservazione delle dichiarazioni di insussistenza di situazioni di conflitto di interessi da parte dei dipendenti al momento dell'assegnazione all'ufficio o della nomina a RUP;
- monitoraggio della situazione, attraverso l'aggiornamento, con cadenza periodica da definire (biennale o triennale), della dichiarazione di insussistenza di situazioni di conflitto di interessi, ricordando con cadenza periodica a tutti i dipendenti di comunicare tempestivamente eventuali variazioni nelle dichiarazioni già presentate;
- esemplificazione di casistiche ricorrenti di situazioni di conflitto di interessi (ad esempio situazioni di conflitto di interessi dei componenti delle commissioni di concorso o delle commissioni di gara);
- chiara individuazione dei soggetti che sono tenuti a ricevere e valutare le eventuali situazioni di conflitto di interessi dichiarate dal personale (ad esempio, il responsabile dell'ufficio nei confronti del diretto subordinato);
- chiara individuazione dei soggetti tenuti a ricevere e a valutare le eventuali dichiarazioni di conflitto di interessi rilasciate dai dirigenti, dai vertici amministrativi e politici, dai consulenti o altre posizioni della struttura organizzativa dell'amministrazione;
- predisposizione di appositi moduli per agevolare la presentazione tempestiva di dichiarazione di conflitto di interessi;
- attività di sensibilizzazione del personale al rispetto di quanto previsto in materia dalla l. 241/1990 e dal codice di comportamento.

Rispetto alle suddette indicazioni, nel corso dell'esercizio si valuteranno gli interventi più opportuni e sostenibili per dare rafforzare il presidio dei casi di conflitto di interesse.

7.3 Divieto di Pantouflage

Il c. 16 ter dell'art. 53 del D. Lgs. 165/2001 prevede che i dipendenti i quali, negli ultimi tre anni di servizio, hanno esercitato poteri autoritativi o negoziali per conto delle pubbliche amministrazioni, non possano svolgere, nei tre anni successivi alla cessazione del rapporto di pubblico impiego,

attività lavorativa o professionale presso i soggetti privati destinatari dell'attività della pubblica amministrazione svolta attraverso i medesimi poteri; i contratti conclusi e gli incarichi conferiti in violazione del suddetto precetto, sono nulli ed è fatto divieto ai soggetti privati che li hanno conclusi o conferiti, di contrattare con le pubbliche amministrazioni per i successivi tre anni con obbligo di restituzione dei compensi eventualmente percepiti e accertati ad essi riferiti.

In relazione al divieto posto dal riportato c. 16 ter, il Piano Nazionale Anticorruzione ha disposto che:

- nei contratti di assunzione del personale sia inserita la clausola che prevede il divieto di prestare attività lavorativa (a titolo di lavoro subordinato o di lavoro autonomo) per i tre anni successivi alla cessazione del rapporto nei confronti dei destinatari di provvedimenti adottati o di contratti conclusi con l'apporto decisionale del dipendente;
- nei bandi di gara o negli atti prodromici agli affidamenti, anche mediante procedura negoziata, sia inserita la condizione soggettiva di non aver concluso contratti di lavoro subordinato o autonomo e comunque di non aver attribuito incarichi ad ex dipendenti che hanno esercitato poteri autoritativi o negoziali per conto delle pubbliche amministrazioni nei loro confronti per il triennio successivo alla cessazione del rapporto;
- sia disposta l'esclusione dalle procedure di affidamento nei confronti dei soggetti per i quali sia emersa la situazione di cui al punto precedente;
- si agisca in giudizio per ottenere il risarcimento del danno nei confronti degli ex dipendenti per i quali sia emersa la violazione dei divieti contenuti nell'art. 53, comma 16 ter, d.lgs. n. 165 del 2001.

Rispetto a quanto raccomandato dall'ANAC nel PNA 2019, L'Ente valuterà l'introduzione delle misure raccomandate dalla stessa Autorità, quali ad esempio:

- l'inserimento di apposite clausole negli atti di assunzione del personale che prevedono specificamente il divieto di pantouflage;
- la previsione di una dichiarazione da sottoscrivere al momento della cessazione dal servizio o dall'incarico, con cui il dipendente si impegna al rispetto del divieto di pantouflage, allo scopo di evitare eventuali contestazioni in ordine alla conoscibilità della norma.

7.4 Incarichi e attività non consentite ai pubblici dipendenti

Nell'intendere qui richiamate le norme di cui all'art. 53 del decreto legislativo 165/2001, al D.Lgs. 39/2013 con particolare riferimento all'art. 20 "Dichiarazione sull'insussistenza di cause di inconfiribilità o incompatibilità", si terrà conto dei seguenti criteri e principi direttivi:

- in sede di autorizzazione allo svolgimento di incarichi extra-istituzionali, secondo quanto previsto dall'art. 53, comma 7, del D.Lgs. n. 165/2001, l'amministrazione deve valutare gli eventuali profili di conflitto di interesse, anche quelli potenziali;
- il dipendente è tenuto a comunicare formalmente all'amministrazione anche l'attribuzione di incarichi gratuiti o per i quali non sia richiesta il rilascio di autorizzazione;
- gli incarichi autorizzati dall'amministrazione comunale, anche quelli a titolo gratuito, dovranno essere comunicati al Ministero per la Semplificazione e la Pubblica Amministrazione in via telematica entro 15 giorni.

7.5 Misure per la tutela del dipendente che effettua segnalazioni di illecito (*whistleblower*)

I dipendenti e i collaboratori che intendono segnalare situazioni di illecito (fatti di corruzione ed altri reati contro la pubblica amministrazione, fatti di supposto danno erariale o altri illeciti amministrativi) di cui sono venuti a conoscenza nell'amministrazione debbono utilizzare il modello scaricabile nel sito web dell'Unione NET (www.unionenet.it) nella sezione Amministrazione Trasparente - Altri contenuti - Corruzione.

Ai sensi dell'art. 54-bis del decreto Legislativo 165/2001 sono accordate al dipendente che effettua segnalazioni di illecito (*whistleblower*) le seguenti misure di tutela, in accordo con la vigente normativa in materia e con il Piano Nazionale Anticorruzione (P.N.A.):

- l'amministrazione ha l'obbligo di predisporre dei sistemi di tutela della riservatezza circa l'identità del segnalante;
- l'identità del segnalante deve essere protetta in ogni contesto successivo alla segnalazione. Nel procedimento disciplinare, l'identità del segnalante non può essere rivelata senza il suo consenso, a meno che la sua conoscenza non sia assolutamente indispensabile per la difesa dell'incolpato;
- la denuncia è sottratta alle forme di accesso agli atti;
- il denunciante che ritiene di essere stato discriminato nel lavoro a causa della denuncia, può segnalare (anche attraverso il sindacato) all'Ispettorato della funzione pubblica i fatti di discriminazione.

Nel corso dell'esercizio 2020, dovrebbero essere emanate le nuove "Linee guida in materia di tutela degli autori di segnalazioni di reati o irregolarità di cui siano venuti a conoscenza in ragione di un rapporto di lavoro, ai sensi dell'art. 54-bis, del d.lgs. 165/2001 (c.d. whistleblowing)", poste in consultazione tra luglio e settembre 2019; non appena formalizzate, si valuteranno le indicazioni fornite dall'Autorità al fine di avviare le azioni di adeguamento del sistema ad oggi adottato dall'Ente.

7.6 La formazione in tema di anticorruzione

La formazione è strutturata su due livelli:

- *livello generale*, rivolto a tutti i dipendenti: riguarda l'aggiornamento delle competenze e le tematiche dell'etica e della legalità;
- *livello specifico*, rivolto al responsabile della prevenzione, ai referenti, ai dirigenti e funzionari addetti alle aree a rischio: riguarda le politiche, i programmi e i vari strumenti utilizzati per la prevenzione e tematiche settoriali, in relazione al ruolo svolto da ciascun soggetto nell'amministrazione.

L'Unione NET, anche in collaborazione con i comuni aderenti, attiva annualmente percorsi formativi per il personale in materia di Anticorruzione. Il personale dell'Ente è già stato formato sui concetti basilari della prevenzione della corruzione, della trasparenza e del codice di comportamento.

Il Responsabile per la prevenzione della corruzione, di concerto con i Dirigenti dell'Ente, individua i soggetti incaricati della formazione.

7.7 Disposizioni relative al ricorso all'arbitrato

In tutti i contratti stipulati e da stipulare dall'ente è escluso il ricorso all'arbitrato.

7.8 Controlli su precedenti penali ai fini dell'attribuzione degli incarichi e dell'assegnazione ad uffici

Ai fini dell'applicazione degli artt. 35-bis del D.Lgs. n. 165/2001, così come inserito dall'art. 1, comma 46, della L. n. 190/2012, e 3 del D.Lgs. n. 39/2013, l'Amministrazione è tenuta a verificare la sussistenza di eventuali precedenti penali a carico dei dipendenti e/o dei soggetti cui intendono conferire incarichi nelle seguenti circostanze:

- a) all'atto della formazione delle commissioni per l'affidamento di commesse o per concorsi
- b) all'atto del conferimento degli incarichi dirigenziali o di Posizione Organizzativa
- c) all'atto dell'assegnazione di dipendenti dell'area direttiva agli uffici che presentano le caratteristiche indicate dall'art. 35-bis del D.Lgs. 165/2001
- d) immediatamente, con riferimento agli incarichi già conferiti e al personale già assegnato.

L'accertamento dovrà avvenire mediante dichiarazione sostitutiva di certificazione resa dall'interessato nei termini e alle condizioni dell'art. 46 del DPR n. 445/2000.

Gli atti ed i contratti posti in essere in violazione delle limitazioni sono nulli ai sensi dell'art. 17 del D. Lgs. n. 39/2013. A carico di coloro che hanno conferito incarichi dichiarati nulli dovranno essere applicate le sanzioni di cui all'art. 18 dello stesso D.Lgs.

Qualora all'esito della verifica risultano a carico del personale interessato dei precedenti penali per i delitti sopra indicati, l'amministrazione:

- si astiene dal conferire l'incarico o dall'effettuare l'assegnazione
- applica le misure previste dall'art. 3 del D.Lgs. n. 39/2013
- provvede a conferire l'incarico o a disporre l'assegnazione nei confronti di altro soggetto.

Qualora la situazione di inconferibilità si appalesa nel corso del rapporto, il responsabile della prevenzione effettuerà la contestazione nei confronti dell'interessato, il quale dovrà essere rimosso dall'incarico o assegnato ad altro ufficio.

7.9 Predisposizione di protocolli di legalità per gli affidamenti

L'Ente potrà valutare l'elaborazione di patti d'integrità e protocolli di legalità da imporre in sede di gara ai concorrenti. I patti d'integrità ed i protocolli di legalità rappresentano un sistema di condizioni la cui accettazione viene configurata dalla stazione appaltante come presupposto necessario e condizionante la partecipazione dei concorrenti ad una gara di appalto.

Il patto di integrità è un documento che la stazione appaltante richiede ai partecipanti alle gare e permette un controllo reciproco e sanzioni per il caso in cui qualcuno dei partecipanti cerchi di eluderlo.

Si tratta quindi di un complesso di regole di comportamento finalizzate alla prevenzione del fenomeno corruttivo e volte a valorizzare comportamenti eticamente adeguati per tutti i concorrenti. Ai Dirigenti è, comunque, data la possibilità di inserire negli avvisi, bandi di gara o lettere d'invito regole di legalità e/o integrità, prevedendo specificamente la sanzione della esclusione di soggetti partecipanti rispetto ai quali si rilevino situazioni d'illegalità a vario titolo; di conseguenza producono al Responsabile della prevenzione della corruzione reports sull'adempimento di tale facoltà.

7.10 Realizzazione del sistema di monitoraggio del rispetto dei termini per la conclusione dei procedimenti

Attraverso il monitoraggio possono emergere eventuali omissioni o ritardi ingiustificati che possono essere sintomo di fenomeni corruttivi. La competenza del monitoraggio spetta, in primo luogo a tutti i funzionari responsabili di posizione organizzativa, ognuno per il proprio settore di attività, ed inoltre, in generale, al responsabile della prevenzione della corruzione.

Ogni responsabile di procedimento, qualora ravvisi l'impossibilità di rispettare il termine di conclusione di un procedimento previsto dalla legge ovvero, ove approvato, dal regolamento sul procedimento amministrativo, ne dà immediata comunicazione, prima della scadenza del termine al proprio diretto superiore, il quale dispone, ove possibile, le misure necessarie affinché il procedimento sia concluso nel termine prescritto.

I Dirigenti, anche su segnalazione delle Posizioni Organizzative, qualora rilevino la mancata conclusione di un procedimento nonostante sia decorso il relativo termine, ovvero la conclusione dello stesso oltre il termine previsto ai sensi di legge ovvero, ove approvato, del regolamento comunale sul procedimento amministrativo, ne danno immediata comunicazione al Responsabile dell'Anticorruzione, esponendo le ragioni della mancata conclusione del procedimento o del ritardo.

7.11 Azioni di sensibilizzazione e rapporto con la società civile. Trasparenza.

In conformità al PNA, l'Ente intende pianificare e attivare misure di sensibilizzazione della cittadinanza finalizzate alla promozione della *cultura della legalità*. A questo fine, una prima azione

consiste nel dare efficace comunicazione e diffusione alla strategia di prevenzione dei fenomeni corruttivi impostata e attuata mediante il presente PTCP e alle connesse misure.

Considerato che l'azione di prevenzione e contrasto della corruzione richiede un'apertura di credito e di fiducia nella relazione con cittadini, utenti e imprese, che possa nutrirsi anche di un rapporto continuo alimentato dal funzionamento di stabili canali di comunicazione, l'amministrazione dedicherà particolare attenzione alla segnalazione dall'esterno di episodi di cattiva amministrazione, conflitto di interessi, corruzione. Il sito istituzionale consente l'invio di segnalazioni ai competenti uffici via mail, utilizzando apposito modulo pubblicato nella sezione *Amministrazione Trasparente - Altri Contenuti - Corruzione*.

7.12 Entrata in vigore

Il presente Piano entra in vigore una volta esecutiva la deliberazione di approvazione della Giunta dell'Unione.

Allegati:

- **Organigramma dell'Ente**

ORGANIGRAMMA

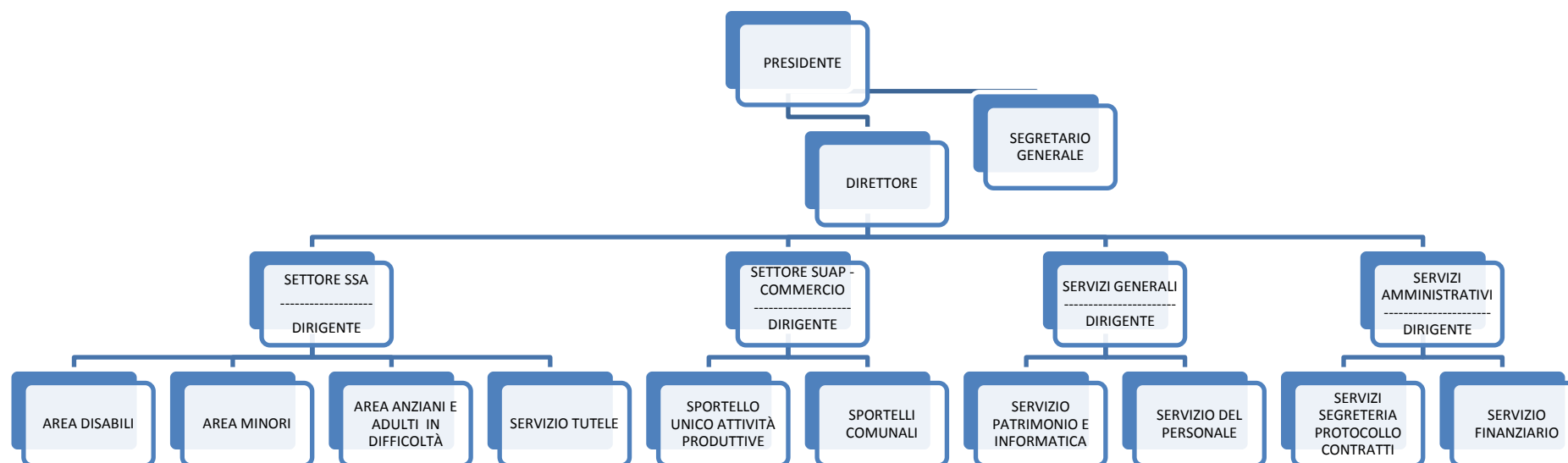

PARTE III - TRASPARENZA

Premessa

Il D. Lgs. n. 33/2013, intende la trasparenza come l'accessibilità totale a tutte le informazioni consentendo a ciascun cittadino la possibilità di controllare la pubblica amministrazione con il principale scopo di favorire forme diffuse di controllo del rispetto dei principi di buon andamento e imparzialità (art. 1 D.Lgs. n. 33/2013).

Nella logica del decreto la trasparenza favorisce, quindi, la partecipazione dei cittadini all'attività delle pubbliche amministrazioni in modo da:

- sottoporre al controllo diffuso ogni fase del ciclo di gestione della performance per consentirne il miglioramento;
- assicurare la conoscenza, da parte dei cittadini, dei servizi resi dalle amministrazioni, delle loro caratteristiche quantitative e qualitative nonché delle loro modalità di erogazione;
- prevenire fenomeni corruttivi e promuovere l'integrità. Le misure del Programma triennale della trasparenza e dell'integrità sono infatti collegate al Piano triennale di prevenzione della corruzione e, a tal fine, il Programma costituisce, di norma, una sezione di detto Piano;
- attuare l'istituto del diritto di accesso civico.

1. Quadro normativo

L'amministrazione ritiene la *trasparenza sostanziale* della PA e l'accesso civico le misure principali per contrastare i fenomeni corruttivi.

Il 14 marzo 2013 il legislatore ha varato il decreto legislativo 33/2013 di "*Riordino della disciplina riguardante gli obblighi di pubblicità, trasparenza e diffusione di informazioni da parte delle pubbliche amministrazioni*".

Il decreto legislativo 97/2016, il cosiddetto *Freedom of Information Act*, ha modificato la quasi totalità degli articoli e degli istituti del suddetto "*decreto trasparenza*".

L'ANAC, il 28 dicembre 2016, ha approvato la deliberazione numero 1310 "*Prime linee guida recanti indicazioni sull'attuazione degli obblighi di pubblicità, trasparenza e diffusione di informazioni contenute nel d.lgs. 33/2013 come modificato dal d.lgs. 97/2016*".

È la *libertà di accesso civico* l'oggetto e il fine del decreto, libertà che viene assicurata, seppur nel rispetto "*dei limiti relativi alla tutela di interessi pubblici e privati giuridicamente rilevanti*", attraverso:

1. l'istituto *dell'accesso civico*, estremamente potenziato rispetto alla prima versione del decreto legislativo 33/2013;
2. la *pubblicazione* di documenti, informazioni e dati concernenti l'organizzazione e l'attività delle pubbliche amministrazioni.

In ogni caso, la trasparenza rimane la misura cardine dell'intero impianto anticorruzione delineato dal legislatore della legge 190/2012.

Secondo l'articolo 1 del d.lgs. 33/2013, rinnovato dal decreto legislativo 97/2016: "*La trasparenza è intesa come accessibilità totale dei dati e documenti detenuti dalle pubbliche amministrazioni, allo scopo di tutelare i diritti dei cittadini, promuovere la partecipazione degli interessati all'attività amministrativa e favorire forme diffuse di controllo sul perseguimento delle funzioni istituzionali e sull'utilizzo delle risorse pubbliche*".

In conseguenza della cancellazione del *programma triennale per la trasparenza e l'integrità*, ad opera del decreto legislativo 97/2016, l'individuazione delle modalità di attuazione della trasparenza è parte integrante del PTPC in una "*apposita sezione*".

2. Obiettivi strategici

L'amministrazione ritiene che la *trasparenza* sia la misura principale per contrastare i fenomeni corruttivi come definiti dalla legge 190/2012. La *trasparenza sostanziale* indirizza l'azione amministrativa ed i comportamenti degli operatori verso:

- a. elevati livelli di trasparenza dell'azione amministrativa e dei comportamenti di dipendenti e funzionari pubblici, anche onorari;
- b. lo sviluppo della cultura della legalità e dell'integrità nella gestione del bene pubblico.

In tale ambito dovranno essere valutati i provvedimenti da assumere al fine di trovare un connubio tra i diritti di accesso ai dati e alle informazioni sanciti dal *cd accesso civico generalizzato* e la tutela dei dati, delle informazioni e dei documenti afferenti, in particolare, alla funzione Socio Assistenziale svolta dall'Unione NET.

L'Ente intende, compatibilmente con le proprie caratteristiche dimensionali ed organizzative, nonché con le risorse finanziarie disponibili, confermare il proposito di promuovere ogni iniziativa volta a potenziare i canali di comunicazione con la collettività amministrata e ad ampliare le possibilità di accesso all'informazione.

Dal punto di vista programmatico, anche nel corso del triennio 2020 - 2022, le priorità in tema di perseguimento e rafforzamento dei principi di trasparenza ed integrità verranno tradotti in specifici obiettivi gestionali da assegnare ai vari responsabili apicali operanti presso l'ente, affinché i servizi e gli uffici che presiedono procedano ad implementare e potenziare i documenti programmatici.

Nel corso degli ultimi esercizi l'Ente ha proseguito nel processo di digitalizzazione documentale con l'utilizzo di un nuovo applicativo informatico che favorisce automatismi nelle pubblicazioni di dati nel sito, favorendo, in tal modo, il raggiungimento dei seguenti obiettivi:

- migliorare i servizi ai cittadini e la loro relazione con l'Ente;
- garantire l'efficienza, la trasparenza e l'economicità dell'azione amministrativa;
- rispondere ai requisiti posti dalla normativa nazionale in tema di digitalizzazione dei procedimenti e dell'azione amministrativa.

3. Informazioni oggetto di pubblicazione

L'allegato numero 1, della **deliberazione ANAC 28 dicembre 2016 numero 1310**, integrando i contenuti della scheda allegata al decreto legislativo 33/2013, ha rinnovato la disciplina e la struttura delle informazioni da pubblicarsi sui siti istituzionali delle pubbliche amministrazioni adeguandola alle novità introdotte dal decreto legislativo 97/2016.

Come noto, il legislatore ha organizzato in *sotto-sezioni di primo e di secondo livello* le informazioni, i documenti e i dati da pubblicare obbligatoriamente nella sezione «*Amministrazione trasparente*» del sito web. Tali sotto-sezioni devono essere denominate esattamente come indicato dalla deliberazione ANAC 1310/2016.

Le tabelle riportate in allegato, ripropongono fedelmente i contenuti, dell'Allegato numero 1 della deliberazione ANAC 28 dicembre 2016 numero 1310. Rispetto alla deliberazione 1310/2016, è stata aggiunta la colonna per poter indicare, in modo chiaro, l'ufficio responsabile della predisposizione della documentazione relativa alle pubblicazioni previste nelle altre colonne.

4. Organizzazione

L'Unione realizza la trasparenza attraverso un processo attivo tutto l'anno e orientato al continuo miglioramento. Tale processo integra i seguenti strumenti e iniziative:

- l'ascolto e il coinvolgimento degli stakeholders attraverso incontri pubblici con i cittadini, anche attraverso altri strumenti che saranno attivati ove ne ricorra l'utilità, nel rispetto di quanto previsto dall'art. 25 dello Stato Unionale ("Principi della partecipazione")
- il portale internet comunale;

- l'albo pretorio informatico.

I referenti per la trasparenza, che coadiuvano il Responsabile anticorruzione nello svolgimento delle attività previste dal decreto legislativo 33/2013, sono individuati nei Dirigenti e Responsabili dei Settori dell'Ente.

La mera pubblicazione sul sito internet istituzionale dei dati e documenti succitati, viene affidata a idoneo personale dell'Ente (cd. "referente per il sito"). Tali soggetti coadiuvano il Responsabile della trasparenza nella compilazione della griglia predisposta dall'A.N.A.C. sugli obblighi di compilazione per il successivo inoltro all'OIV.

Pertanto gli uffici depositari dei dati, delle informazioni e dei documenti da pubblicare trasmettono all'ufficio preposto alla gestione del sito, i dati, le informazioni ed i documenti previsti.

Il Responsabile per la prevenzione della corruzione e per la trasparenza svolge attività di controllo sull'adempimento degli obblighi di pubblicazione, effettuando una verifica periodica sull'aggiornamento delle informazioni pubblicate.

L'ente rispetta con puntualità le prescrizioni dei decreti legislativi 33/2013 e 97/2016.

L'ente assicura conoscibilità ed accessibilità a dati, documenti e informazioni elencati dal legislatore e precisati dall'ANAC.

5. Accesso civico

Il decreto legislativo 33/2013, comma 1, del rinnovato articolo 5 prevede:

“L'obbligo previsto dalla normativa vigente in capo alle pubbliche amministrazioni di pubblicare documenti, informazioni o dati comporta il diritto di chiunque di richiedere i medesimi, nei casi in cui sia stata omessa la loro pubblicazione”.

A norma del decreto legislativo 33/2013 in *“amministrazione trasparente”* sono pubblicati:

- il nominativo del responsabile della trasparenza al quale presentare la richiesta d'accesso civico e del titolare del potere sostitutivo, con l'indicazione dei relativi recapiti telefonici e delle caselle di posta elettronica istituzionale;
- le modalità per l'esercizio dell'accesso civico;
- il registro delle richieste di accesso civico con relativi esiti.

Si ritiene opportuna la previsione di momenti di formazione ai dipendenti su contenuto e modalità d'esercizio dell'accesso civico, nonché sulle differenze rispetto alle altre tipologie di accesso.

6. L'accesso civico generalizzato

L'istituto dell'accesso civico generalizzato è stato introdotto nell'ordinamento dall'articolo 5 del decreto legislativo 33/2013.

Secondo l'articolo 5, all'obbligo di pubblicare in *“amministrazione trasparenza”* documenti, informazioni e dati corrisponde *“il diritto di chiunque”* di richiedere gli stessi documenti, informazioni e dati nel caso ne sia stata omessa la pubblicazione.

La richiesta non doveva essere necessariamente motivata e chiunque poteva avanzarla.

L'amministrazione disponeva di trenta giorni per procedere alla pubblicazione del documento o del dato richiesto. Contestualmente alla pubblicazione, lo trasmetteva al richiedente, oppure gli indicava il collegamento ipertestuale a quanto richiesto.

In caso di ritardo o mancata risposta, il richiedente poteva ricorrere al *titolare del potere sostitutivo* (articolo 2, comma 9-bis, legge 241/1990).

L'accesso civico ha consentito a chiunque, senza motivazione e senza spese, di *“accedere”* ai documenti, ai dati ed alle informazioni che la pubblica amministrazione aveva l'obbligo di pubblicare per previsione del decreto legislativo 33/2013.

Il decreto legislativo 97/2016 ha confermato l'istituto. Il comma 1 del rinnovato articolo 5 prevede:

“L’obbligo previsto dalla normativa vigente in capo alle pubbliche amministrazioni di pubblicare documenti, informazioni o dati comporta il diritto di chiunque di richiedere i medesimi, nei casi in cui sia stata omessa la loro pubblicazione”.

Quindi, il comma 2, dello stesso articolo 5, potenzia enormemente l’istituto:

“Allo scopo di favorire forme diffuse di controllo sul perseguimento delle funzioni istituzionali e sull’utilizzo delle risorse pubbliche e di promuovere la partecipazione al dibattito pubblico, chiunque ha diritto di accedere ai dati e ai documenti detenuti dalle pubbliche amministrazioni, ulteriori rispetto a quelli oggetto di pubblicazione” obbligatoria ai sensi del decreto 33/2013.

La norma, pertanto, conferma per ogni cittadino il *libero accesso* ai dati ed ai documenti elencati dal decreto legislativo 33/2013, ed oggetto di pubblicazione obbligatoria, ed estende l’accesso civico ad ogni altro dato e documento (*“ulteriore”*) rispetto a quelli da pubblicare in *“amministrazione trasparente”*.

L’accesso civico potenziato incontra quale unico limite *“la tutela di interessi giuridicamente rilevanti”*. Tuttavia dovrà essere posta attenzione da parte dell’Ente alla tutela dei dati, delle informazioni e dei documenti afferenti in particolare alla funzione Socio Assistenziale svolta dall’Unione NET, anche attraverso l’approvazione di apposite norme regolamentari in materia.

In tale ambito l’ANAC, con deliberazione n. 1309/2016, *“considerata la notevole innovatività della disciplina dell’accesso generalizzato, che si aggiunge alle altre tipologie di accesso”*, suggerisce alle amministrazioni ed ai soggetti tenuti all’applicazione del decreto trasparenza l’adozione, *“anche nella forma di un regolamento interno sull’accesso, di una disciplina che fornisca un quadro organico e coordinato dei profili applicativi relativi alle tre tipologie di accesso, con il fine di dare attuazione al nuovo principio di trasparenza introdotto dal legislatore e di evitare comportamenti disomogenei tra uffici della stessa amministrazione”*.

La disciplina regolamentare dovrebbe prevedere: una parte dedicata alla disciplina dell’accesso documentale di cui alla legge 241/1990; una seconda parte dedicata alla disciplina dell’accesso civico *“semplice”* connesso agli obblighi di pubblicazione; una terza parte sull’accesso generalizzato.

Riguardo a quest’ultima sezione, l’ANAC consiglia di *“disciplinare gli aspetti procedurali interni per la gestione delle richieste di accesso generalizzato”*. In sostanza, si tratterebbe di individuare gli uffici competenti a decidere sulle richieste di accesso generalizzato; disciplinare la procedura per la valutazione, caso per caso, delle richieste di accesso.

L’Unione NET si è dotata del *“registro delle richieste di accesso presentate”* consigliato dall’ANAC, contenente i riferimenti delle istanze presentate e il relativo esito. Tale registro viene pubblicato nella sezione Amministrazione Trasparente del sito.

7. Dati ulteriori

Sul sito istituzionale dell’Ente, oltre ai dati la cui pubblicazione è resa obbligatoria dalla normativa vigente, sono presenti informazioni non obbligatorie, ma ritenute utili per consentire al cittadino ed a tutti gli stakeholders una maggiore conoscenza dell’attività svolta, nonché per assicurare la *migliore trasparenza sostanziale* dell’azione amministrativa.

8. Limiti alla trasparenza

La necessità di garantire la massima trasparenza negli atti dell’amministrazione e nella comunicazione istituzionale deve anche armonizzarsi con la salvaguardia dei principi della privacy. In proposito, lo stesso D.Lgs. 33/2013 modificato dal D.Lgs 97/2016, all’art.4, sancisce che la realizzazione della trasparenza pubblica deve avvenire nel rispetto della disciplina in materia di protezione dei dati personali, richiamando anche i limiti alla diffusione e all’accesso di informazioni presenti in altra normativa nazionale ed europea.

Alla luce delle indicazioni contenute nel Piano Nazionale Anticorruzione, L’Unione NET verifica,

nel rispetto delle previsioni relative agli obblighi della trasparenza e dell'accesso civico (semplice e generalizzato), la compatibilità e la coerenza dei propri procedimenti con le disposizioni contenute nel Regolamento (UE) 2016/679 del Parlamento Europeo e del Consiglio del 27 aprile 2016 "relativo alla protezione delle persone fisiche con riguardo al trattamento dei dati personali, nonché alla libera circolazione di tali dati e che abroga la direttiva 95/46/CE (Regolamento generale sulla protezione dei dati)" (di seguito RGPD) e con il D. Lgs. 101/2018 che adegua il Codice in materia di protezione dei dati personali (D. Lgs. 196/2003).

ALLEGATO 1) SEZIONE "AMMINISTRAZIONE TRASPARENTE" - ELENCO DEGLI OBBLIGHI DI PUBBLICAZIONE *

Denominazione sotto-sezione livello 1 (Macrofamiglie)	Denominazione sotto-sezione 2 livello (Tipologie di dati)	Riferimento normativo	Denominazione del singolo obbligo	Contenuti dell'obbligo	Aggiornamento	Servizio Responsabile dell'elaborazione e dell'aggiornamento
Disposizioni generali	Piano triennale per la prevenzione della corruzione e della trasparenza	Art. 10, c. 8, lett. a), d.lgs. n. 33/2013	Piano triennale per la prevenzione della corruzione e della trasparenza (PTPCT)	Piano triennale per la prevenzione della corruzione e della trasparenza e suoi allegati, le misure integrative di prevenzione della corruzione individuate ai sensi dell' articolo 1, comma 2-bis della legge n. 190 del 2012, (MOG 231) (link alla sotto-sezione Altri contenuti/Anticorruzione)	Annuale	Responsabile per la Prevenzione della Corruzione
	Atti generali	Art. 12, c. 1, d.lgs. n. 33/2013	Riferimenti normativi su organizzazione e attività	Riferimenti normativi con i relativi <i>link</i> alle norme di legge statale pubblicate nella banca dati "Normativa" che regolano l'istituzione, l'organizzazione e l'attività delle pubbliche amministrazioni	Tempestivo (ex art. 8, d.lgs. n. 33/2013)	Servizio Segreteria
			Atti amministrativi generali	Direttive, circolari, programmi, istruzioni e ogni atto che dispone in generale sulla organizzazione, sulle funzioni, sugli obiettivi, sui procedimenti, ovvero nei quali si determina l'interpretazione di norme giuridiche che riguardano o dettano disposizioni per l'applicazione di esse	Tempestivo (ex art. 8, d.lgs. n. 33/2013)	Servizio Segreteria
			Documenti di programmazione strategico-gestionale	Direttive ministri, documento di programmazione, obiettivi strategici in materia di prevenzione della corruzione e trasparenza	Tempestivo (ex art. 8, d.lgs. n. 33/2013)	Servizio Segreteria
		Art. 12, c. 2, d.lgs. n. 33/2013	Statuti e leggi regionali	Estremi e testi ufficiali aggiornati degli Statuti e delle norme di legge regionali, che regolano le funzioni, l'organizzazione e lo svolgimento delle attività di competenza dell'amministrazione	Tempestivo (ex art. 8, d.lgs. n. 33/2013)	Servizio Segreteria
		Art. 55, c. 2, d.lgs. n. 165/2001 Art. 12, c. 1, d.lgs. n. 33/2013	Codice disciplinare e codice di condotta	Codice disciplinare, recante l'indicazione delle infrazioni del codice disciplinare e relative sanzioni (pubblicazione on line in alternativa all'affissione in luogo accessibile a tutti - art. 7, l. n. 300/1970) Codice di condotta inteso quale codice di comportamento	Tempestivo	Servizio del Personale
	Oneri informativi per cittadini e imprese	Art. 12, c. 1-bis, d.lgs. n. 33/2013	Scadenario obblighi amministrativi	Scadenario con l'indicazione delle date di efficacia dei nuovi obblighi amministrativi a carico di cittadini e imprese introdotti dalle amministrazioni secondo le modalità definite con DPCM 8 novembre 2013	Tempestivo	Servizio Segreteria
		Art. 34, d.lgs. n. 33/2013	Oneri informativi per cittadini e imprese	Regolamenti ministeriali o interministeriali, provvedimenti amministrativi a carattere generale adottati dalle amministrazioni dello Stato per regolare l'esercizio di poteri autorizzatori, concessori o certificatori, nonché l'accesso ai servizi pubblici ovvero la concessione di benefici con allegato elenco di tutti gli oneri informativi gravanti sui cittadini e sulle imprese introdotti o eliminati con i medesimi atti	Dati non più soggetti a pubblicazione obbligatoria ai sensi del dlgs 97/2016	
	Burocrazia zero	Art. 37, c. 3, d.l. n. 69/2013	Burocrazia zero	Casi in cui il rilascio delle autorizzazioni di competenza è sostituito da una comunicazione dell'interessato	Dati non più soggetti a pubblicazione obbligatoria ai sensi del dlgs 10/2016	
		Art. 37, c. 3-bis, d.l. n. 69/2013	Attività soggette a controllo	Elenco delle attività delle imprese soggette a controllo (ovvero per le quali le pubbliche amministrazioni competenti ritengono necessarie l'autorizzazione, la segnalazione certificata di inizio attività o la mera comunicazione)		
		Art. 13, c. 1, lett. a), d.lgs. n. 33/2013		Organi di indirizzo politico e di amministrazione e gestione, con l'indicazione delle rispettive competenze	Tempestivo (ex art. 8, d.lgs. n. 33/2013)	Servizio Segreteria

ALLEGATO 1) SEZIONE "AMMINISTRAZIONE TRASPARENTE" - ELENCO DEGLI OBBLIGHI DI PUBBLICAZIONE *

Denominazione sotto-sezione livello 1 (Macrofamiglie)	Denominazione sotto-sezione 2 livello (Tipologie di dati)	Riferimento normativo	Denominazione del singolo obbligo	Contenuti dell'obbligo	Aggiornamento	Servizio Responsabile dell'elaborazione e dell'aggiornamento
		Art. 14, c. 1, lett. a), d.lgs. n. 33/2013	Titolari di incarichi politici di cui all'art. 14, co. 1, del dlgs n. 33/2013 (da pubblicare in tabelle)	Atto di nomina o di proclamazione, con l'indicazione della durata dell'incarico o del mandato elettivo	Tempestivo (ex art. 8, d.lgs. n. 33/2013)	Obbligo rispettato dai Comuni facenti parte dell'Unione.Per la consultazione si rimanda ai rispettivi siti istituzionali
		Art. 14, c. 1, lett. b), d.lgs. n. 33/2013		Curriculum vitae	Tempestivo (ex art. 8, d.lgs. n. 33/2013)	Obbligo rispettato dai Comuni facenti parte dell'Unione.Per la consultazione si rimanda ai rispettivi siti istituzionali
		Art. 14, c. 1, lett. c), d.lgs. n. 33/2013		Compensi di qualsiasi natura connessi all'assunzione della carica	Tempestivo (ex art. 8, d.lgs. n. 33/2013)	Obbligo rispettato dai Comuni facenti parte dell'Unione.Per la consultazione si rimanda ai rispettivi siti istituzionali
		Art. 14, c. 1, lett. d), d.lgs. n. 33/2013		Importi di viaggi di servizio e missioni pagati con fondi pubblici	Tempestivo (ex art. 8, d.lgs. n. 33/2013)	Obbligo rispettato dai Comuni facenti parte dell'Unione.Per la consultazione si rimanda ai rispettivi siti istituzionali
		Art. 14, c. 1, lett. e), d.lgs. n. 33/2013		Dati relativi all'assunzione di altre cariche, presso enti pubblici o privati, e relativi compensi a qualsiasi titolo corrisposti	Tempestivo (ex art. 8, d.lgs. n. 33/2013)	Obbligo rispettato dai Comuni facenti parte dell'Unione.Per la consultazione si rimanda ai rispettivi siti istituzionali
		Art. 14, c. 1, lett. f), d.lgs. n. 33/2013		Altri eventuali incarichi con oneri a carico della finanza pubblica e indicazione dei compensi spettanti	Tempestivo (ex art. 8, d.lgs. n. 33/2013)	Obbligo rispettato dai Comuni facenti parte dell'Unione.Per la consultazione si rimanda ai rispettivi siti istituzionali
		Art. 14, c. 1, lett. g), d.lgs. n. 33/2013		1) dichiarazione concernente diritti reali su beni immobili e su beni mobili iscritti in pubblici registri, titolarità di imprese, azioni di società, quote di partecipazione a società, esercizio di funzioni di amministratore o di sindaco di società, con l'apposizione della formula «sul mio onore affermo che la dichiarazione corrisponde al vero» [Per il soggetto, il coniuge non separato e i parenti entro il secondo grado, ove gli stessi vi consentano (NB: dando eventualmente evidenza del mancato consenso) e riferita al momento dell'assunzione dell'incarico]	Nessuno (va presentata una sola volta entro 3 mesi dalla elezione, dalla nomina o dal conferimento dell'incarico e resta pubblicata fino alla cessazione dell'incarico o del mandato).	Obbligo rispettato dai Comuni facenti parte dell'Unione.Per la consultazione si rimanda ai rispettivi siti istituzionali
		Art. 14, c. 1, lett. h), d.lgs. n. 33/2013		2) copia dell'ultima dichiarazione dei redditi soggetti all'imposta sui redditi delle persone fisiche [Per il soggetto, il coniuge non separato e i parenti entro il secondo grado, ove gli stessi vi consentano (NB: dando eventualmente evidenza del mancato consenso)] (NB: è necessario limitare, con appositi accorgimenti a cura dell'interessato o della amministrazione, la pubblicazione dei dati sensibili)	Entro 3 mesi dalla elezione, dalla nomina o dal conferimento dell'incarico	Obbligo rispettato dai Comuni facenti parte dell'Unione.Per la consultazione si rimanda ai rispettivi siti istituzionali

ALLEGATO 1) SEZIONE "AMMINISTRAZIONE TRASPARENTE" - ELENCO DEGLI OBBLIGHI DI PUBBLICAZIONE *

Denominazione sotto-sezione livello 1 (Macrofamiglie)	Denominazione sotto-sezione 2 livello (Tipologie di dati)	Riferimento normativo	Denominazione del singolo obbligo	Contenuti dell'obbligo	Aggiornamento	Servizio Responsabile dell'elaborazione e dell'aggiornamento
Titolari di incarichi politici, di amministrazione, di direzione o di governo		Art. 14, c. 1, lett. f), d.lgs. n. 33/2013 Art. 2, c. 1, punto 3, l. n. 441/1982		3) dichiarazione concernente le spese sostenute e le obbligazioni assunte per la propaganda elettorale ovvero attestazione di essersi avvalsi esclusivamente di materiali e di mezzi propagandistici predisposti e messi a disposizione dal partito o dalla formazione politica della cui lista il soggetto ha fatto parte, con l'apposizione della formula «sul mio onore affermo che la dichiarazione corrisponde al vero» (con allegate copie delle dichiarazioni relative a finanziamenti e contributi per un importo che nell'anno superi 5.000 €)	Tempestivo (ex art. 8, d.lgs. n. 33/2013)	Obbligo rispettato dai Comuni facenti parte dell'Unione.Per la consultazione si rimanda ai rispettivi siti istituzionali
		Art. 14, c. 1, lett. f), d.lgs. n. 33/2013 Art. 3, l. n. 441/1982		4) attestazione concernente le variazioni della situazione patrimoniale intervenute nell'anno precedente e copia della dichiarazione dei redditi [Per il soggetto, il coniuge non separato e i parenti entro il secondo grado, ove gli stessi vi consentano (NB: dando eventualmente evidenza del mancato consenso)]	Annuale	Obbligo rispettato dai Comuni facenti parte dell'Unione.Per la consultazione si rimanda ai rispettivi siti istituzionali
		Art. 14, c. 1, lett. a), d.lgs. n. 33/2013	Titolari di incarichi di amministrazione, di direzione o di governo di cui all'art. 14, co. 1-bis, del dlgs n. 33/2013	Atto di nomina o di proclamazione, con l'indicazione della durata dell'incarico o del mandato elettivo	Tempestivo (ex art. 8, d.lgs. n. 33/2013)	Obbligo rispettato dai Comuni facenti parte dell'Unione.Per la consultazione si rimanda ai rispettivi siti istituzionali
		Art. 14, c. 1, lett. b), d.lgs. n. 33/2013		Curriculum vitae	Tempestivo (ex art. 8, d.lgs. n. 33/2013)	Obbligo rispettato dai Comuni facenti parte dell'Unione.Per la consultazione si rimanda ai rispettivi siti istituzionali
		Art. 14, c. 1, lett. c), d.lgs. n. 33/2013		Compensi di qualsiasi natura connessi all'assunzione della carica	Tempestivo (ex art. 8, d.lgs. n. 33/2013)	Obbligo rispettato dai Comuni facenti parte dell'Unione.Per la consultazione si rimanda ai rispettivi siti istituzionali
				Importi di viaggi di servizio e missioni pagati con fondi pubblici	Tempestivo (ex art. 8, d.lgs. n. 33/2013)	Obbligo rispettato dai Comuni facenti parte dell'Unione.Per la consultazione si rimanda ai rispettivi siti istituzionali
		Art. 14, c. 1, lett. d), d.lgs. n. 33/2013		Dati relativi all'assunzione di altre cariche, presso enti pubblici o privati, e relativi compensi a qualsiasi titolo corrisposti	Tempestivo (ex art. 8, d.lgs. n. 33/2013)	Obbligo rispettato dai Comuni facenti parte dell'Unione.Per la consultazione si rimanda ai rispettivi siti istituzionali
		Art. 14, c. 1, lett. e), d.lgs. n. 33/2013		Altri eventuali incarichi con oneri a carico della finanza pubblica e indicazione dei compensi spettanti	Tempestivo (ex art. 8, d.lgs. n. 33/2013)	Obbligo rispettato dai Comuni facenti parte dell'Unione.Per la consultazione si rimanda ai rispettivi siti istituzionali

ALLEGATO 1) SEZIONE "AMMINISTRAZIONE TRASPARENTE" - ELENCO DEGLI OBBLIGHI DI PUBBLICAZIONE *

Denominazione sotto-sezione livello 1 (Macrofamiglie)	Denominazione sotto-sezione 2 livello (Tipologie di dati)	Riferimento normativo	Denominazione del singolo obbligo	Contenuti dell'obbligo	Aggiornamento	Servizio Responsabile dell'elaborazione e dell'aggiornamento
Organizzazione		Art. 14, c. 1, lett. f), d.lgs. n. 33/2013 Art. 2, c. 1, punto 1, l. n. 441/1982		1) dichiarazione concernente diritti reali su beni immobili e su beni mobili iscritti in pubblici registri, titolarità di imprese, azioni di società, quote di partecipazione a società, esercizio di funzioni di amministratore o di sindaco di società, con l'apposizione della formula «sul mio onore affermo che la dichiarazione corrisponde al vero» [Per il soggetto, il coniuge non separato e i parenti entro il secondo grado, ove gli stessi vi consentano (NB: dando eventualmente evidenza del mancato consenso) e riferita al momento dell'assunzione dell'incarico]	Nessuno (va presentata una sola volta entro 3 mesi dalla elezione, dalla nomina o dal conferimento dell'incarico e resta pubblicata fino alla cessazione dell'incarico o del mandato).	Obbligo rispettato dai Comuni facenti parte dell'Unione.Per la consultazione si rimanda ai rispettivi siti istituzionali
		Art. 14, c. 1, lett. f), d.lgs. n. 33/2013 Art. 2, c. 1, punto 2, l. n. 441/1982		2) copia dell'ultima dichiarazione dei redditi soggetti all'imposta sui redditi delle persone fisiche [Per il soggetto, il coniuge non separato e i parenti entro il secondo grado, ove gli stessi vi consentano (NB: dando eventualmente evidenza del mancato consenso)] (NB: è necessario limitare, con appositi accorgimenti a cura dell'interessato o della amministrazione, la pubblicazione dei dati sensibili)	Entro 3 mesi dalla elezione, dalla nomina o dal conferimento dell'incarico	Obbligo rispettato dai Comuni facenti parte dell'Unione.Per la consultazione si rimanda ai rispettivi siti istituzionali
		Art. 14, c. 1, lett. f), d.lgs. n. 33/2013 Art. 2, c. 1, punto 3, l. n. 441/1982		3) dichiarazione concernente le spese sostenute e le obbligazioni assunte per la propaganda elettorale ovvero attestazione di essersi avvalsi esclusivamente di materiali e di mezzi propagandistici predisposti e messi a disposizione dal partito o dalla formazione politica della cui lista il soggetto ha fatto parte, con l'apposizione della formula «sul mio onore affermo che la dichiarazione corrisponde al vero» (con allegate copie delle dichiarazioni relative a finanziamenti e contributi per un importo che nell'anno superi 5.000 €)	Tempestivo (ex art. 8, d.lgs. n. 33/2013)	Obbligo rispettato dai Comuni facenti parte dell'Unione.Per la consultazione si rimanda ai rispettivi siti istituzionali
		Art. 14, c. 1, lett. f), d.lgs. n. 33/2013 Art. 3, l. n. 441/1982		4) attestazione concernente le variazioni della situazione patrimoniale intervenute nell'anno precedente e copia della dichiarazione dei redditi [Per il soggetto, il coniuge non separato e i parenti entro il secondo grado, ove gli stessi vi consentano (NB: dando eventualmente evidenza del mancato consenso)]	Annuale	Obbligo rispettato dai Comuni facenti parte dell'Unione.Per la consultazione si rimanda ai rispettivi siti istituzionali
		Art. 14, c. 1, lett. a), d.lgs. n. 33/2013	Atto di nomina, con l'indicazione della durata dell'incarico	Nessuno	Obbligo rispettato dai Comuni facenti parte dell'Unione.Per la consultazione si rimanda ai rispettivi siti istituzionali	
		Art. 14, c. 1, lett. b), d.lgs. n. 33/2013	Curriculum vitae	Nessuno	Obbligo rispettato dai Comuni facenti parte dell'Unione.Per la consultazione si rimanda ai rispettivi siti istituzionali	
		Art. 14, c. 1, lett. c), d.lgs. n. 33/2013	Compensi di qualsiasi natura connessi all'assunzione della carica	Nessuno	Obbligo rispettato dai Comuni facenti parte dell'Unione.Per la consultazione si rimanda ai rispettivi siti istituzionali	

ALLEGATO 1) SEZIONE "AMMINISTRAZIONE TRASPARENTE" - ELENCO DEGLI OBBLIGHI DI PUBBLICAZIONE *

Denominazione sotto-sezione livello 1 (Macrofamiglie)	Denominazione sotto-sezione 2 livello (Tipologie di dati)	Riferimento normativo	Denominazione del singolo obbligo	Contenuti dell'obbligo	Aggiornamento	Servizio Responsabile dell'elaborazione e dell'aggiornamento
		Art. 9, d.lgs. n. 33/2013	Cessati dall'incarico (documentazione da pubblicare sul sito web)	Importi di viaggi di servizio e missioni pagati con fondi pubblici	Nessuno	Obbligo rispettato dai Comuni facenti parte dell'Unione. Per la consultazione si rimanda ai rispettivi siti istituzionali
		Art. 14, c. 1, lett. d), d.lgs. n. 33/2013		Dati relativi all'assunzione di altre cariche, presso enti pubblici o privati, e relativi compensi a qualsiasi titolo corrisposti	Nessuno	Obbligo rispettato dai Comuni facenti parte dell'Unione. Per la consultazione si rimanda ai rispettivi siti istituzionali
		Art. 14, c. 1, lett. e), d.lgs. n. 33/2013		Altri eventuali incarichi con oneri a carico della finanza pubblica e indicazione dei compensi spettanti	Nessuno	Obbligo rispettato dai Comuni facenti parte dell'Unione. Per la consultazione si rimanda ai rispettivi siti istituzionali
		Art. 14, c. 1, lett. f), d.lgs. n. 33/2013 Art. 2, c. 1, punto 2, l. n. 441/1982		1) copie delle dichiarazioni dei redditi riferiti al periodo dell'incarico; 2) copia della dichiarazione dei redditi successiva al termine dell'incarico o carica, entro un mese dalla scadenza del termine di legge per la presentazione della dichiarazione [Per il soggetto, il coniuge non separato e i parenti entro il secondo grado, ove gli stessi vi consentano (NB: dando eventualmente evidenza del mancato consenso)] (NB: è necessario limitare, con appositi accorgimenti a cura dell'interessato o della amministrazione, la pubblicazione dei dati sensibili)	Nessuno	Obbligo rispettato dai Comuni facenti parte dell'Unione. Per la consultazione si rimanda ai rispettivi siti istituzionali
		Art. 14, c. 1, lett. f), d.lgs. n. 33/2013 Art. 2, c. 1, punto 3, l. n. 441/1982		3) dichiarazione concernente le spese sostenute e le obbligazioni assunte per la propaganda elettorale ovvero attestazione di essersi avvalsi esclusivamente di materiali e di mezzi propagandistici predisposti e messi a disposizione dal partito o dalla formazione politica della cui lista il soggetto ha fatto parte con riferimento al periodo dell'incarico (con allegate copie delle dichiarazioni relative a finanziamenti e contributi per un importo che nell'anno superi 5.000 €)	Nessuno	Obbligo rispettato dai Comuni facenti parte dell'Unione. Per la consultazione si rimanda ai rispettivi siti istituzionali
		Art. 14, c. 1, lett. f), d.lgs. n. 33/2013 Art. 4, l. n. 441/1982		4) dichiarazione concernente le variazioni della situazione patrimoniale intervenute dopo l'ultima attestazione [Per il soggetto, il coniuge non separato e i parenti entro il secondo grado, ove gli stessi vi consentano (NB: dando eventualmente evidenza del mancato consenso)]	Nessuno (va presentata una sola volta entro 3 mesi dalla cessazione dell'incarico).	Obbligo rispettato dai Comuni facenti parte dell'Unione. Per la consultazione si rimanda ai rispettivi siti istituzionali
	Sanzioni per mancata comunicazione dei dati	Art. 47, c. 1, d.lgs. n. 33/2013	Sanzioni per mancata o incompleta comunicazione dei dati da parte dei titolari di incarichi politici, di amministrazione, di direzione o di governo	Provvedimenti sanzionatori a carico del responsabile della mancata o incompleta comunicazione dei dati di cui all'articolo 14, concernenti la situazione patrimoniale complessiva del titolare dell'incarico al momento dell'assunzione della carica, la titolarità di imprese, le partecipazioni azionarie proprie nonchè tutti i compensi cui dà diritto l'assunzione della carica	Tempestivo (ex art. 8, d.lgs. n. 33/2013)	Servizio Segreteria
	Rendiconti gruppi consiliari	Art. 28, c. 1, d.lgs. n. 33/2013	Rendiconti gruppi consiliari regionali/provinciali	Rendiconti di esercizio annuale dei gruppi consiliari regionali e provinciali, con evidenza delle risorse trasferite o assegnate a ciascun gruppo, con indicazione del titolo di trasferimento e dell'impiego delle risorse utilizzate	Tempestivo (ex art. 8, d.lgs. n. 33/2013)	Non applicabile

ALLEGATO 1) SEZIONE "AMMINISTRAZIONE TRASPARENTE" - ELENCO DEGLI OBBLIGHI DI PUBBLICAZIONE *

Denominazione sotto-sezione livello 1 (Macrofamiglie)	Denominazione sotto-sezione 2 livello (Tipologie di dati)	Riferimento normativo	Denominazione del singolo obbligo	Contenuti dell'obbligo	Aggiornamento	Servizio Responsabile dell'elaborazione e dell'aggiornamento
	regionali/provinciali	d.lgs. n. 33/2013	Atti degli organi di controllo	Atti e relazioni degli organi di controllo	Tempestivo (ex art. 8, d.lgs. n. 33/2013)	Non applicabile
	Articolazione degli uffici	Art. 13, c. 1, lett. b), d.lgs. n. 33/2013	Articolazione degli uffici	Indicazione delle competenze di ciascun ufficio, anche di livello dirigenziale non generale, i nomi dei dirigenti responsabili dei singoli uffici	Tempestivo (ex art. 8, d.lgs. n. 33/2013)	Servizio Segreteria
Art. 13, c. 1, lett. c), d.lgs. n. 33/2013		Organigramma (da pubblicare sotto forma di organigramma, in modo tale che a ciascun ufficio sia assegnato un link ad una pagina contenente tutte le informazioni previste dalla norma)	Illustrazione in forma semplificata, ai fini della piena accessibilità e comprensibilità dei dati, dell'organizzazione dell'amministrazione, mediante l'organigramma o analoghe rappresentazioni grafiche	Tempestivo (ex art. 8, d.lgs. n. 33/2013)	Servizio Segreteria	
Art. 13, c. 1, lett. b), d.lgs. n. 33/2013			Nomi dei dirigenti responsabili dei singoli uffici	Tempestivo (ex art. 8, d.lgs. n. 33/2013)	Servizio Segreteria	
	Telefono e posta elettronica	Art. 13, c. 1, lett. d), d.lgs. n. 33/2013	Telefono e posta elettronica	Elenco completo dei numeri di telefono e delle caselle di posta elettronica istituzionali e delle caselle di posta elettronica certificata dedicate, cui il cittadino possa rivolgersi per qualsiasi richiesta inerente i compiti istituzionali	Tempestivo (ex art. 8, d.lgs. n. 33/2013)	Servizio Segreteria
Consulenti e collaboratori	Titolari di incarichi di collaborazione o consulenza	Art. 15, c. 2, d.lgs. n. 33/2013	Consulenti e collaboratori (da pubblicare in tabelle)	Estremi degli atti di conferimento di incarichi di collaborazione o di consulenza a soggetti esterni a qualsiasi titolo (compresi quelli affidati con contratto di collaborazione coordinata e continuativa) con indicazione dei soggetti percettori, della ragione dell'incarico e dell'ammontare erogato	Tempestivo (ex art. 8, d.lgs. n. 33/2013)	Tutti i servizi
				Per ciascun titolare di incarico:		
		Art. 15, c. 1, lett. b), d.lgs. n. 33/2013		1) curriculum vitae, redatto in conformità al vigente modello europeo	Tempestivo (ex art. 8, d.lgs. n. 33/2013)	Tutti i servizi
		Art. 15, c. 1, lett. c), d.lgs. n. 33/2013		2) dati relativi allo svolgimento di incarichi o alla titolarità di cariche in enti di diritto privato regolati o finanziati dalla pubblica amministrazione o allo svolgimento di attività professionali	Tempestivo (ex art. 8, d.lgs. n. 33/2013)	Tutti i servizi
		Art. 15, c. 1, lett. d), d.lgs. n. 33/2013		3) compensi comunque denominati, relativi al rapporto di lavoro, di consulenza o di collaborazione (compresi quelli affidati con contratto di collaborazione coordinata e continuativa), con specifica evidenza delle eventuali componenti variabili o legate alla valutazione del risultato	Tempestivo (ex art. 8, d.lgs. n. 33/2013)	Tutti i servizi
		Art. 15, c. 2, d.lgs. n. 33/2013 Art. 53, c. 14, d.lgs. n. 165/2001		Tabelle relative agli elenchi dei consulenti con indicazione di oggetto, durata e compenso dell'incarico (comunicate alla Funzione pubblica)	Tempestivo (ex art. 8, d.lgs. n. 33/2013)	Tutti i servizi
Art. 53, c. 14, d.lgs. n. 165/2001	Attestazione dell'avvenuta verifica dell'insussistenza di situazioni, anche potenziali, di conflitto di interesse	Tempestivo	Tutti i servizi			
			Per ciascun titolare di incarico:			
		Art. 14, c. 1, lett. a) e c. 1-bis, d.lgs. n. 33/2013		Atto di conferimento, con l'indicazione della durata dell'incarico	Tempestivo (ex art. 8, d.lgs. n. 33/2013)	Servizio Segreteria

ALLEGATO 1) SEZIONE "AMMINISTRAZIONE TRASPARENTE" - ELENCO DEGLI OBBLIGHI DI PUBBLICAZIONE *

Denominazione sotto-sezione livello 1 (Macrofamiglie)	Denominazione sotto-sezione 2 livello (Tipologie di dati)	Riferimento normativo	Denominazione del singolo obbligo	Contenuti dell'obbligo	Aggiornamento	Servizio Responsabile dell'elaborazione e dell'aggiornamento
Titolari di incarichi dirigenziali amministrativi di vertice		Art. 14, c. 1, lett. b) e c. 1-bis, d.lgs. n. 33/2013	Incarichi amministrativi di vertice (da pubblicare in tabelle)	Curriculum vitae, redatto in conformità al vigente modello europeo	Tempestivo (ex art. 8, d.lgs. n. 33/2013)	Servizio Segreteria
		Art. 14, c. 1, lett. c) e c. 1-bis, d.lgs. n. 33/2013		Compensi di qualsiasi natura connessi all'assunzione dell'incarico (con specifica evidenza delle eventuali componenti variabili o legate alla valutazione del risultato)	Tempestivo (ex art. 8, d.lgs. n. 33/2013)	Servizio del Personale
		Art. 14, c. 1, lett. d) e c. 1-bis, d.lgs. n. 33/2013		Importi di viaggi di servizio e missioni pagati con fondi pubblici	Tempestivo (ex art. 8, d.lgs. n. 33/2013)	Servizio Segreteria
		Art. 14, c. 1, lett. e) e c. 1-bis, d.lgs. n. 33/2013		Dati relativi all'assunzione di altre cariche, presso enti pubblici o privati, e relativi compensi a qualsiasi titolo corrisposti	Tempestivo (ex art. 8, d.lgs. n. 33/2013)	Servizio Segreteria
		Art. 14, c. 1, lett. f) e c. 1-bis, d.lgs. n. 33/2013		Altri eventuali incarichi con oneri a carico della finanza pubblica e indicazione dei compensi spettanti	Tempestivo (ex art. 8, d.lgs. n. 33/2013)	Servizio Segreteria
		Art. 2, c. 1, punto 1, l. n. 441/1982		1) dichiarazione concernente diritti reali su beni immobili e su beni mobili iscritti in pubblici registri, titolarità di imprese, azioni di società, quote di partecipazione a società, esercizio di funzioni di amministratore o di sindaco di società, con l'apposizione della formula «sul mio onore affermo che la dichiarazione corrisponde al vero» [Per il soggetto, il coniuge non separato e i parenti entro il secondo grado, ove gli stessi vi consentano (NB: dando eventualmente evidenza del mancato consenso) e riferita al momento dell'assunzione dell'incarico]	Nessuno (va presentata una sola volta entro 3 mesi dalla elezione, dalla nomina o dal conferimento dell'incarico e resta pubblicata fino alla cessazione dell'incarico o del mandato).	Obbligo rispettato dai Comuni facenti parte dell'Unione. Per la consultazione si rimanda ai rispettivi siti istituzionali
		Art. 2, c. 1, punto 2, l. n. 441/1982		2) copia dell'ultima dichiarazione dei redditi soggetti all'imposta sui redditi delle persone fisiche [Per il soggetto, il coniuge non separato e i parenti entro il secondo grado, ove gli stessi vi consentano (NB: dando eventualmente evidenza del mancato consenso)] (NB: è necessario limitare, con appositi accorgimenti a cura dell'interessato o della amministrazione, la pubblicazione dei dati sensibili)	Entro 3 mesi della nomina o dal conferimento dell'incarico	Obbligo rispettato dai Comuni facenti parte dell'Unione. Per la consultazione si rimanda ai rispettivi siti istituzionali
		Art. 3, l. n. 441/1982		3) attestazione concernente le variazioni della situazione patrimoniale intervenute nell'anno precedente e copia della dichiarazione dei redditi [Per il soggetto, il coniuge non separato e i parenti entro il secondo grado, ove gli stessi vi consentano (NB: dando eventualmente evidenza del mancato consenso)]	Annuale	Obbligo rispettato dai Comuni facenti parte dell'Unione. Per la consultazione si rimanda ai rispettivi siti istituzionali
		Art. 20, c. 3, d.lgs. n. 39/2013		Dichiarazione sulla insussistenza di una delle cause di inconfirmità dell'incarico	Tempestivo (art. 20, c. 1, d.lgs. n. 39/2013)	Servizio Segreteria
		Art. 20, c. 3, d.lgs. n. 39/2013		Dichiarazione sulla insussistenza di una delle cause di incompatibilità al conferimento dell'incarico	Annuale (art. 20, c. 2, d.lgs. n. 39/2013)	Servizio Segreteria

ALLEGATO 1) SEZIONE "AMMINISTRAZIONE TRASPARENTE" - ELENCO DEGLI OBBLIGHI DI PUBBLICAZIONE *

Denominazione sotto-sezione livello 1 (Macrofamiglie)	Denominazione sotto-sezione 2 livello (Tipologie di dati)	Riferimento normativo	Denominazione del singolo obbligo	Contenuti dell'obbligo	Aggiornamento	Servizio Responsabile dell'elaborazione e dell'aggiornamento
		Art. 14, c. 1-ter, secondo periodo, d.lgs. n. 33/2013		Ammontare complessivo degli emolumenti percepiti a carico della finanza pubblica	Annuale (non oltre il 30 marzo)	Servizio del Personale
	Titolari di incarichi dirigenziali (dirigenti non generali)		Incarichi dirigenziali, a qualsiasi titolo conferiti, ivi inclusi quelli conferiti discrezionalmente dall'organo di indirizzo politico senza procedure pubbliche di selezione e titolari di posizione organizzativa con funzioni dirigenziali (da pubblicare in tabelle che distinguano le seguenti situazioni: dirigenti, dirigenti individuati discrezionalmente, titolari di posizione organizzativa con funzioni dirigenziali)	Per ciascun titolare di incarico:		
		Art. 14, c. 1, lett. a) e c. 1-bis, d.lgs. n. 33/2013		Atto di conferimento, con l'indicazione della durata dell'incarico	Tempestivo (ex art. 8, d.lgs. n. 33/2013)	Servizio Segreteria
		Art. 14, c. 1, lett. b) e c. 1-bis, d.lgs. n. 33/2013		Curriculum vitae, redatto in conformità al vigente modello europeo	Tempestivo (ex art. 8, d.lgs. n. 33/2013)	Servizio Segreteria
		Art. 14, c. 1, lett. c) e c. 1-bis, d.lgs. n. 33/2013		Compensi di qualsiasi natura connessi all'assunzione dell'incarico (con specifica evidenza delle eventuali componenti variabili o legate alla valutazione del risultato)	Tempestivo (ex art. 8, d.lgs. n. 33/2013)	Servizio Personale
		Art. 14, c. 1, lett. d) e c. 1-bis, d.lgs. n. 33/2013		Importi di viaggi di servizio e missioni pagati con fondi pubblici	Tempestivo (ex art. 8, d.lgs. n. 33/2013)	Servizio Segreteria
		Art. 14, c. 1, lett. e) e c. 1-bis, d.lgs. n. 33/2013		Dati relativi all'assunzione di altre cariche, presso enti pubblici o privati, e relativi compensi a qualsiasi titolo corrisposti	Tempestivo (ex art. 8, d.lgs. n. 33/2013)	Servizio Segreteria
		Art. 14, c. 1, lett. f) e c. 1-bis, d.lgs. n. 33/2013		Altri eventuali incarichi con oneri a carico della finanza pubblica e indicazione dei compensi spettanti	Tempestivo (ex art. 8, d.lgs. n. 33/2013)	Servizio Segreteria
		Art. 2, c. 1, punto 1, l. n. 441/1982		1) dichiarazione concernente diritti reali su beni immobili e su beni mobili iscritti in pubblici registri, titolarità di imprese, azioni di società, quote di partecipazione a società, esercizio di funzioni di amministratore o di sindaco di società, con l'apposizione della formula «sul mio onore affermo che la dichiarazione corrisponde al vero» [Per il soggetto, il coniuge non separato e i parenti entro il secondo grado, ove gli stessi vi consentano (NB: dando eventualmente evidenza del mancato consenso) e riferita al momento dell'assunzione dell'incarico]	Nessuno (va presentata una sola volta entro 3 mesi dalla elezione, dalla nomina o dal conferimento dell'incarico e resta pubblicata fino alla cessazione dell'incarico o del mandato).	Obbligo rispettato dai Comuni facenti parte dell'Unione. Per la consultazione si rimanda ai rispettivi siti istituzionali
		Art. 14, c. 1, lett. f) e c. 1-bis, d.lgs. n. 33/2013		2) copia dell'ultima dichiarazione dei redditi soggetti all'imposta sui redditi delle persone fisiche [Per il soggetto, il coniuge non separato e i parenti entro il secondo grado, ove gli stessi vi consentano (NB: dando eventualmente evidenza del mancato consenso)] (NB: è necessario limitare, con appositi accorgimenti a cura dell'interessato o della amministrazione, la pubblicazione dei dati sensibili)	Entro 3 mesi della nomina o dal conferimento dell'incarico	Obbligo rispettato dai Comuni facenti parte dell'Unione. Per la consultazione si rimanda ai rispettivi siti istituzionali
		Art. 2, c. 1, punto 2, l. n. 441/1982				

ALLEGATO 1) SEZIONE "AMMINISTRAZIONE TRASPARENTE" - ELENCO DEGLI OBBLIGHI DI PUBBLICAZIONE *

Denominazione sotto-sezione livello 1 (Macrofamiglie)	Denominazione sotto-sezione 2 livello (Tipologie di dati)	Riferimento normativo	Denominazione del singolo obbligo	Contenuti dell'obbligo	Aggiornamento	Servizio Responsabile dell'elaborazione e dell'aggiornamento	
Personale		Art. 14, c. 1, lett. f) e c. 1-bis, d.lgs. n. 33/2013 Art. 3, l. n. 441/1982		3) attestazione concernente le variazioni della situazione patrimoniale intervenute nell'anno precedente e copia della dichiarazione dei redditi [Per il soggetto, il coniuge non separato e i parenti entro il secondo grado, ove gli stessi vi consentano (NB: dando eventualmente evidenza del mancato consenso)]	Annuale	Obbligo rispettato dai Comuni facenti parte dell'Unione. Per la consultazione si rimanda ai rispettivi siti istituzionali	
		Art. 20, c. 3, d.lgs. n. 39/2013		Dichiarazione sulla insussistenza di una delle cause di inconfiribilità dell'incarico	Tempestivo (art. 20, c. 1, d.lgs. n. 39/2013)	Servizio Segreteria	
		Art. 20, c. 3, d.lgs. n. 39/2013		Dichiarazione sulla insussistenza di una delle cause di incompatibilità al conferimento dell'incarico	Annuale (art. 20, c. 2, d.lgs. n. 39/2013)	Servizio Segreteria	
		Art. 14, c. 1-ter, secondo periodo, d.lgs. n. 33/2013		Ammontare complessivo degli emolumenti percepiti a carico della finanza pubblica	Annuale (non oltre il 30 marzo)	Servizio del Personale	
		Art. 15, c. 5, d.lgs. n. 33/2013	Elenco posizioni dirigenziali discrezionali	Elenco delle posizioni dirigenziali, integrato dai relativi titoli e curricula, attribuite a persone, anche esterne alle pubbliche amministrazioni, individuate discrezionalmente dall'organo di indirizzo politico senza procedure pubbliche di selezione	Dati non più soggetti a pubblicazione obbligatoria ai sensi del dlgs 97/2016		
	Art. 19, c. 1-bis, d.lgs. n. 165/2001	Posti di funzione disponibili	Numero e tipologia dei posti di funzione che si rendono disponibili nella dotazione organica e relativi criteri di scelta	Tempestivo	Servizio del Personale		
	Art. 1, c. 7, d.p.r. n. 108/2004	Ruolo dirigenti	Ruolo dei dirigenti	Annuale	Servizio del Personale		
	Dirigenti cessati		Art. 14, c. 1, lett. a), d.lgs. n. 33/2013		Atto di nomina o di proclamazione, con l'indicazione della durata dell'incarico o del mandato elettivo	Nessuno	Servizio Segreteria
			Art. 14, c. 1, lett. b), d.lgs. n. 33/2013		Curriculum vitae	Nessuno	Servizio Segreteria
			Art. 14, c. 1, lett. c), d.lgs. n. 33/2013		Compensi di qualsiasi natura connessi all'assunzione della carica	Nessuno	Servizio del Personale
			Art. 14, c. 1, lett. d), d.lgs. n. 33/2013		Importi di viaggi di servizio e missioni pagati con fondi pubblici	Nessuno	Servizio Segreteria
			Art. 14, c. 1, lett. d), d.lgs. n. 33/2013		Dati relativi all'assunzione di altre cariche, presso enti pubblici o privati, e relativi compensi a qualsiasi titolo corrisposti	Nessuno	Servizio Segreteria
			Art. 14, c. 1, lett. e), d.lgs. n. 33/2013	Dirigenti cessati dal rapporto di lavoro (documentazione da pubblicare sul sito web)	Altri eventuali incarichi con oneri a carico della finanza pubblica e indicazione dei compensi spettanti	Nessuno	Servizio Segreteria
Art. 14, c. 1, lett. f), d.lgs. n. 33/2013 Art. 2, c. 1, punto 2, l. n. 441/1982				1) copie delle dichiarazioni dei redditi riferiti al periodo dell'incarico; 2) copia della dichiarazione dei redditi successiva al termine dell'incarico o carica, entro un mese dalla scadenza del termine di legge per la presentazione della dichiarazione [Per il soggetto, il coniuge non separato e i parenti entro il secondo grado, ove gli stessi vi consentano (NB: dando eventualmente evidenza del mancato consenso)] (NB: è necessario limitare, con appositi accorgimenti a cura dell'interessato o della amministrazione, la pubblicazione dei dati sensibili)	Nessuno	Obbligo rispettato dai Comuni facenti parte dell'Unione. Per la consultazione si rimanda ai rispettivi siti istituzionali	

ALLEGATO 1) SEZIONE "AMMINISTRAZIONE TRASPARENTE" - ELENCO DEGLI OBBLIGHI DI PUBBLICAZIONE *

Denominazione sotto-sezione livello 1 (Macrofamiglie)	Denominazione sotto-sezione 2 livello (Tipologie di dati)	Riferimento normativo	Denominazione del singolo obbligo	Contenuti dell'obbligo	Aggiornamento	Servizio Responsabile dell'elaborazione e dell'aggiornamento
		Art. 14, c. 1, lett. f), d.lgs. n. 33/2013 Art. 4, l. n. 441/1982		3) dichiarazione concernente le variazioni della situazione patrimoniale intervenute dopo l'ultima attestazione [Per il soggetto, il coniuge non separato e i parenti entro il secondo grado, ove gli stessi vi consentano (NB: dando eventualmente evidenza del mancato consenso)]	Nessuno (va presentata una sola volta entro 3 mesi dalla cessazione dell'incarico).	Obbligo rispettato dai Comuni facenti parte dell'Unione. Per la consultazione si rimanda ai rispettivi siti istituzionali
	Sanzioni per mancata comunicazione dei dati	Art. 47, c. 1, d.lgs. n. 33/2013	Sanzioni per mancata o incompleta comunicazione dei dati da parte dei titolari di incarichi dirigenziali	Provvedimenti sanzionatori a carico del responsabile della mancata o incompleta comunicazione dei dati di cui all'articolo 14, concernenti la situazione patrimoniale complessiva del titolare dell'incarico al momento dell'assunzione della carica, la titolarità di imprese, le partecipazioni azionarie proprie nonchè tutti i compensi cui dà diritto l'assunzione della carica	Tempestivo (ex art. 8, d.lgs. n. 33/2013)	Servizio Segreteria
	Posizioni organizzative	Art. 14, c. 1-quinquies., d.lgs. n. 33/2013	Posizioni organizzative	Curricula dei titolari di posizioni organizzative redatti in conformità al vigente modello europeo	Tempestivo (ex art. 8, d.lgs. n. 33/2013)	Servizio del Personale
	Dotazione organica	Art. 16, c. 1, d.lgs. n. 33/2013	Conto annuale del personale	Conto annuale del personale e relative spese sostenute, nell'ambito del quale sono rappresentati i dati relativi alla dotazione organica e al personale effettivamente in servizio e al relativo costo, con l'indicazione della distribuzione tra le diverse qualifiche e aree professionali, con particolare riguardo al personale assegnato agli uffici di diretta collaborazione con gli organi di indirizzo politico	Annuale (art. 16, c. 1, d.lgs. n. 33/2013)	Servizio del Personale
		Art. 16, c. 2, d.lgs. n. 33/2013	Costo personale tempo indeterminato	Costo complessivo del personale a tempo indeterminato in servizio, articolato per aree professionali, con particolare riguardo al personale assegnato agli uffici di diretta collaborazione con gli organi di indirizzo politico	Annuale (art. 16, c. 2, d.lgs. n. 33/2013)	Servizio del Personale
	Personale non a tempo indeterminato	Art. 17, c. 1, d.lgs. n. 33/2013	Personale non a tempo indeterminato (da pubblicare in tabelle)	Personale con rapporto di lavoro non a tempo indeterminato, ivi compreso il personale assegnato agli uffici di diretta collaborazione con gli organi di indirizzo politico	Annuale (art. 17, c. 1, d.lgs. n. 33/2013)	Servizio del Personale
		Art. 17, c. 2, d.lgs. n. 33/2013	Costo del personale non a tempo indeterminato (da pubblicare in tabelle)	Costo complessivo del personale con rapporto di lavoro non a tempo indeterminato, con particolare riguardo al personale assegnato agli uffici di diretta collaborazione con gli organi di indirizzo politico	Trimestrale (art. 17, c. 2, d.lgs. n. 33/2013)	Servizio del Personale
	Tassi di assenza	Art. 16, c. 3, d.lgs. n. 33/2013	Tassi di assenza trimestrali (da pubblicare in tabelle)	Tassi di assenza del personale distinti per uffici di livello dirigenziale	Trimestrale (art. 16, c. 3, d.lgs. n. 33/2013)	Servizio del Personale
	Incarichi conferiti e autorizzati ai dipendenti (dirigenti e non dirigenti)	Art. 18, d.lgs. n. 33/2013 Art. 53, c. 14, d.lgs. n. 165/2001	Incarichi conferiti e autorizzati ai dipendenti (dirigenti e non dirigenti) (da pubblicare in tabelle)	Elenco degli incarichi conferiti o autorizzati a ciascun dipendente (dirigente e non dirigente), con l'indicazione dell'oggetto, della durata e del compenso spettante per ogni incarico	Tempestivo (ex art. 8, d.lgs. n. 33/2013)	Servizio del Personale
	Contrattazione collettiva	Art. 21, c. 1, d.lgs. n. 33/2013 Art. 47, c. 8, d.lgs. n. 165/2001	Contrattazione collettiva	Riferimenti necessari per la consultazione dei contratti e accordi collettivi nazionali ed eventuali interpretazioni autentiche	Tempestivo (ex art. 8, d.lgs. n. 33/2013)	Servizio del Personale
		Art. 21, c. 2, d.lgs. n. 33/2013	Contratti integrativi	Contratti integrativi stipulati, con la relazione tecnico-finanziaria e quella illustrativa, certificate dagli organi di controllo (collegio dei revisori dei conti, collegio sindacale, uffici centrali di bilancio o analoghi organi previsti dai rispettivi ordinamenti)	Tempestivo (ex art. 8, d.lgs. n. 33/2013)	Servizio del Personale

ALLEGATO 1) SEZIONE "AMMINISTRAZIONE TRASPARENTE" - ELENCO DEGLI OBBLIGHI DI PUBBLICAZIONE *

Denominazione sotto-sezione livello 1 (Macrofamiglie)	Denominazione sotto-sezione 2 livello (Tipologie di dati)	Riferimento normativo	Denominazione del singolo obbligo	Contenuti dell'obbligo	Aggiornamento	Servizio Responsabile dell'elaborazione e dell'aggiornamento
	Contrattazione integrativa	Art. 21, c. 2, d.lgs. n. 33/2013 Art. 55, c. 4, d.lgs. n. 150/2009	Costi contratti integrativi	Specifiche informazioni sui costi della contrattazione integrativa, certificate dagli organi di controllo interno, trasmesse al Ministero dell'Economia e delle finanze, che predispone, allo scopo, uno specifico modello di rilevazione, d'intesa con la Corte dei conti e con la Presidenza del Consiglio dei Ministri - Dipartimento della funzione pubblica	Annuale (art. 55, c. 4, d.lgs. n. 150/2009)	Servizio del Personale
	OIV	Art. 10, c. 8, lett. c), d.lgs. n. 33/2013	OIV (da pubblicare in tabelle)	Nominativi	Tempestivo (ex art. 8, d.lgs. n. 33/2013)	Servizio Segreteria
Art. 10, c. 8, lett. c), d.lgs. n. 33/2013		Curricula		Tempestivo (ex art. 8, d.lgs. n. 33/2013)	Servizio Segreteria	
Par. 14.2, delib. CiVIT n. 12/2013		Compensi		Tempestivo (ex art. 8, d.lgs. n. 33/2013)	Servizio Segreteria	
Bandi di concorso		Art. 19, d.lgs. n. 33/2013	Bandi di concorso (da pubblicare in tabelle)	Bandi di concorso per il reclutamento, a qualsiasi titolo, di personale presso l'amministrazione nonche' i criteri di valutazione della Commissione e le tracce delle prove scritte	Tempestivo (ex art. 8, d.lgs. n. 33/2013)	Servizio del Personale
Performance	Sistema di misurazione e valutazione della Performance	Par. 1, delib. CiVIT n. 104/2010	Sistema di misurazione e valutazione della Performance	Sistema di misurazione e valutazione della Performance (art. 7, d.lgs. n. 150/2009)	Tempestivo	Direzione
	Piano della Performance	Art. 10, c. 8, lett. b), d.lgs. n. 33/2013	Piano della Performance/Piano esecutivo di gestione	Piano della Performance (art. 10, d.lgs. 150/2009) Piano esecutivo di gestione (per gli enti locali) (art. 169, c. 3-bis, d.lgs. n. 267/2000)	Tempestivo (ex art. 8, d.lgs. n. 33/2013)	Direzione
	Relazione sulla Performance		Relazione sulla Performance	Relazione sulla Performance (art. 10, d.lgs. 150/2009)	Tempestivo (ex art. 8, d.lgs. n. 33/2013)	Direzione
	Ammontare complessivo dei premi	Art. 20, c. 1, d.lgs. n. 33/2013	Ammontare complessivo dei premi (da pubblicare in tabelle)	Ammontare complessivo dei premi collegati alla performance stanziati	Tempestivo (ex art. 8, d.lgs. n. 33/2013)	Servizio del Personale
				Ammontare dei premi effettivamente distribuiti	Tempestivo (ex art. 8, d.lgs. n. 33/2013)	Servizio del Personale
	Dati relativi ai premi	Art. 20, c. 2, d.lgs. n. 33/2013	Dati relativi ai premi (da pubblicare in tabelle)	Criteri definiti nei sistemi di misurazione e valutazione della performance per l'assegnazione del trattamento accessorio	Tempestivo (ex art. 8, d.lgs. n. 33/2013)	Direzione
				Distribuzione del trattamento accessorio, in forma aggregata, al fine di dare conto del livello di selettività utilizzato nella distribuzione dei premi e degli incentivi	Tempestivo (ex art. 8, d.lgs. n. 33/2013)	Servizio del Personale
Grado di differenziazione dell'utilizzo della premialità sia per i dirigenti sia per i dipendenti				Tempestivo (ex art. 8, d.lgs. n. 33/2013)	Servizio del Personale	

ALLEGATO 1) SEZIONE "AMMINISTRAZIONE TRASPARENTE" - ELENCO DEGLI OBBLIGHI DI PUBBLICAZIONE *

Denominazione sotto-sezione livello 1 (Macrofamiglie)	Denominazione sotto-sezione 2 livello (Tipologie di dati)	Riferimento normativo	Denominazione del singolo obbligo	Contenuti dell'obbligo	Aggiornamento	Servizio Responsabile dell'elaborazione e dell'aggiornamento
	Benessere organizzativo	Art. 20, c. 3, d.lgs. n. 33/2013	Benessere organizzativo	Livelli di benessere organizzativo	Dati non più soggetti a pubblicazione obbligatoria ai sensi del d.lgs. 97/2016	
Enti pubblici vigilati	Enti pubblici vigilati (da pubblicare in tabelle)	Art. 22, c. 1, lett. a), d.lgs. n. 33/2013	Enti pubblici vigilati (da pubblicare in tabelle)	Elenco degli enti pubblici, comunque denominati, istituiti, vigilati e finanziati dall'amministrazione ovvero per i quali l'amministrazione abbia il potere di nomina degli amministratori dell'ente, con l'indicazione delle funzioni attribuite e delle attività svolte in favore dell'amministrazione o delle attività di servizio pubblico affidate	Annuale (art. 22, c. 1, d.lgs. n. 33/2013)	Servizio Patrimonio
				Per ciascuno degli enti:		
				1) ragione sociale	Annuale (art. 22, c. 1, d.lgs. n. 33/2013)	Servizio Patrimonio
				2) misura dell'eventuale partecipazione dell'amministrazione	Annuale (art. 22, c. 1, d.lgs. n. 33/2013)	Servizio Patrimonio
				3) durata dell'impegno	Annuale (art. 22, c. 1, d.lgs. n. 33/2013)	Servizio Patrimonio
		Art. 22, c. 2, d.lgs. n. 33/2013		4) onere complessivo a qualsiasi titolo gravante per l'anno sul bilancio dell'amministrazione	Annuale (art. 22, c. 1, d.lgs. n. 33/2013)	Servizio Patrimonio
				5) numero dei rappresentanti dell'amministrazione negli organi di governo e trattamento economico complessivo a ciascuno di essi spettante (con l'esclusione dei rimborsi per vitto e alloggio)	Annuale (art. 22, c. 1, d.lgs. n. 33/2013)	Servizio Patrimonio
				6) risultati di bilancio degli ultimi tre esercizi finanziari	Annuale (art. 22, c. 1, d.lgs. n. 33/2013)	Servizio Patrimonio
				7) incarichi di amministratore dell'ente e relativo trattamento economico complessivo (con l'esclusione dei rimborsi per vitto e alloggio)	Annuale (art. 22, c. 1, d.lgs. n. 33/2013)	Servizio Patrimonio
		Art. 20, c. 3, d.lgs. n. 39/2013		Dichiarazione sulla insussistenza di una delle cause di inconferibilità dell'incarico (link al sito dell'ente)	Tempestivo (art. 20, c. 1, d.lgs. n. 39/2013)	Servizio Patrimonio
		Art. 20, c. 3, d.lgs. n. 39/2013		Dichiarazione sulla insussistenza di una delle cause di incompatibilità al conferimento dell'incarico (link al sito dell'ente)	Annuale (art. 20, c. 2, d.lgs. n. 39/2013)	Servizio Patrimonio
		Art. 22, c. 3, d.lgs. n. 33/2013		Collegamento con i siti istituzionali degli enti pubblici vigilati	Annuale (art. 22, c. 1, d.lgs. n. 33/2013)	Servizio Patrimonio
					Art. 22, c. 1, lett. b), d.lgs. n. 33/2013	
	Per ciascuna delle società:		Annuale (art. 22, c. 1, d.lgs. n. 33/2013)			

ALLEGATO 1) SEZIONE "AMMINISTRAZIONE TRASPARENTE" - ELENCO DEGLI OBBLIGHI DI PUBBLICAZIONE *

Denominazione sotto-sezione livello 1 (Macrofamiglie)	Denominazione sotto-sezione 2 livello (Tipologie di dati)	Riferimento normativo	Denominazione del singolo obbligo	Contenuti dell'obbligo	Aggiornamento	Servizio Responsabile dell'elaborazione e dell'aggiornamento	
Enti controllati	Società partecipate	Art. 22, c. 2, d.lgs. n. 33/2013	Dati società partecipate (da pubblicare in tabelle)	1) ragione sociale	Annuale (art. 22, c. 1, d.lgs. n. 33/2013)	Servizio Patrimonio	
				2) misura dell'eventuale partecipazione dell'amministrazione	Annuale (art. 22, c. 1, d.lgs. n. 33/2013)	Servizio Patrimonio	
				3) durata dell'impegno	Annuale (art. 22, c. 1, d.lgs. n. 33/2013)	Servizio Patrimonio	
				4) onere complessivo a qualsiasi titolo gravante per l'anno sul bilancio dell'amministrazione	Annuale (art. 22, c. 1, d.lgs. n. 33/2013)	Servizio Patrimonio	
				5) numero dei rappresentanti dell'amministrazione negli organi di governo e trattamento economico complessivo a ciascuno di essi spettante	Annuale (art. 22, c. 1, d.lgs. n. 33/2013)	Servizio Patrimonio	
				6) risultati di bilancio degli ultimi tre esercizi finanziari	Annuale (art. 22, c. 1, d.lgs. n. 33/2013)	Servizio Patrimonio	
				7) incarichi di amministratore della società e relativo trattamento economico complessivo	Annuale (art. 22, c. 1, d.lgs. n. 33/2013)	Servizio Patrimonio	
		Art. 20, c. 3, d.lgs. n. 39/2013		Dichiarazione sulla insussistenza di una delle cause di inconferibilità dell'incarico (link al sito dell'ente)	Tempestivo (art. 20, c. 1, d.lgs. n. 39/2013)	Servizio Patrimonio	
		Art. 20, c. 3, d.lgs. n. 39/2014		Dichiarazione sulla insussistenza di una delle cause di incompatibilità al conferimento dell'incarico (link al sito dell'ente)	Annuale (art. 20, c. 2, d.lgs. n. 39/2013)	Servizio Patrimonio	
		Art. 22, c. 3, d.lgs. n. 33/2013		Collegamento con i siti istituzionali delle società partecipate	Annuale (art. 22, c. 1, d.lgs. n. 33/2013)	Servizio Patrimonio	
		Art. 22, c. 1, lett. d-bis, d.lgs. n. 33/2013	Provvedimenti	Provvedimenti in materia di costituzione di società a partecipazione pubblica, acquisto di partecipazioni in società già costituite, gestione delle partecipazioni pubbliche, alienazione di partecipazioni sociali, quotazione di società a controllo pubblico in mercati regolamentati e razionalizzazione periodica delle partecipazioni pubbliche, previsti dal decreto legislativo adottato ai sensi dell'articolo 18 della legge 7 agosto 2015, n. 124 (art. 20 d.lgs 175/2016)	Tempestivo (ex art. 8, d.lgs. n. 33/2013)	Servizio Patrimonio	
		Art. 19, c. 7, d.lgs. n. 175/2016		Provvedimenti con cui le amministrazioni pubbliche socie fissano obiettivi specifici, annuali e pluriennali, sul complesso delle spese di funzionamento, ivi comprese quelle per il personale, delle società controllate	Tempestivo (ex art. 8, d.lgs. n. 33/2013)	Servizio Patrimonio	
				Provvedimenti con cui le società a controllo pubblico garantiscono il concreto perseguimento degli obiettivi specifici, annuali e pluriennali, sul complesso delle spese di funzionamento	Tempestivo (ex art. 8, d.lgs. n. 33/2013)	Servizio Patrimonio	
			Art. 22, c. 1, lett. c), d.lgs. n. 33/2013		Elenco degli enti di diritto privato, comunque denominati, in controllo dell'amministrazione, con l'indicazione delle funzioni attribuite e delle attività svolte in favore dell'amministrazione o delle attività di servizio pubblico affidate	Annuale (art. 22, c. 1, d.lgs. n. 33/2013)	Servizio Patrimonio
					Per ciascuno degli enti:		
			1) ragione sociale	Annuale (art. 22, c. 1, d.lgs. n. 33/2013)	Servizio Patrimonio		

ALLEGATO 1) SEZIONE "AMMINISTRAZIONE TRASPARENTE" - ELENCO DEGLI OBBLIGHI DI PUBBLICAZIONE *

Denominazione sotto-sezione livello 1 (Macrofamiglie)	Denominazione sotto-sezione 2 livello (Tipologie di dati)	Riferimento normativo	Denominazione del singolo obbligo	Contenuti dell'obbligo	Aggiornamento	Servizio Responsabile dell'elaborazione e dell'aggiornamento
Enti di diritto privato controllati	Enti di diritto privato controllati (da pubblicare in tabelle)	Art. 22, c. 2, d.lgs. n. 33/2013	2) misura dell'eventuale partecipazione dell'amministrazione	2) misura dell'eventuale partecipazione dell'amministrazione	Annuale (art. 22, c. 1, d.lgs. n. 33/2013)	Servizio Patrimonio
			3) durata dell'impegno	3) durata dell'impegno	Annuale (art. 22, c. 1, d.lgs. n. 33/2013)	Servizio Patrimonio
			4) onere complessivo a qualsiasi titolo gravante per l'anno sul bilancio dell'amministrazione	4) onere complessivo a qualsiasi titolo gravante per l'anno sul bilancio dell'amministrazione	Annuale (art. 22, c. 1, d.lgs. n. 33/2013)	Servizio Patrimonio
			5) numero dei rappresentanti dell'amministrazione negli organi di governo e trattamento economico complessivo a ciascuno di essi spettante	5) numero dei rappresentanti dell'amministrazione negli organi di governo e trattamento economico complessivo a ciascuno di essi spettante	Annuale (art. 22, c. 1, d.lgs. n. 33/2013)	Servizio Patrimonio
			6) risultati di bilancio degli ultimi tre esercizi finanziari	6) risultati di bilancio degli ultimi tre esercizi finanziari	Annuale (art. 22, c. 1, d.lgs. n. 33/2013)	Servizio Patrimonio
			7) incarichi di amministratore dell'ente e relativo trattamento economico complessivo	7) incarichi di amministratore dell'ente e relativo trattamento economico complessivo	Annuale (art. 22, c. 1, d.lgs. n. 33/2013)	Servizio Patrimonio
			Dichiarazione sulla insussistenza di una delle cause di inconfiribilità dell'incarico (link al sito dell'ente)	Dichiarazione sulla insussistenza di una delle cause di inconfiribilità dell'incarico (link al sito dell'ente)	Tempestivo (art. 20, c. 1, d.lgs. n. 39/2013)	Servizio Patrimonio
		Dichiarazione sulla insussistenza di una delle cause di incompatibilità al conferimento dell'incarico (link al sito dell'ente)	Dichiarazione sulla insussistenza di una delle cause di incompatibilità al conferimento dell'incarico (link al sito dell'ente)	Annuale (art. 20, c. 2, d.lgs. n. 39/2013)	Servizio Patrimonio	
		Collegamento con i siti istituzionali degli enti di diritto privato controllati	Collegamento con i siti istituzionali degli enti di diritto privato controllati	Annuale (art. 22, c. 1, d.lgs. n. 33/2013)	Servizio Patrimonio	
		Rappresentazione grafica	Art. 22, c. 1, lett. d), d.lgs. n. 33/2013	Rappresentazione grafica	Una o più rappresentazioni grafiche che evidenziano i rapporti tra l'amministrazione e gli enti pubblici vigilati, le società partecipate, gli enti di diritto privato controllati	Annuale (art. 22, c. 1, d.lgs. n. 33/2013)
Dati aggregati attività amministrativa	Art. 24, c. 1, d.lgs. n. 33/2013	Dati aggregati attività amministrativa	Dati relativi alla attività amministrativa, in forma aggregata, per settori di attività, per competenza degli organi e degli uffici, per tipologia di procedimenti	Dati non più soggetti a pubblicazione obbligatoria ai sensi del dlgs 97/2016		
			Per ciascuna tipologia di procedimento:			
	Art. 35, c. 1, lett. a), d.lgs. n. 33/2013		1) breve descrizione del procedimento con indicazione di tutti i riferimenti normativi utili	Tempestivo (ex art. 8, d.lgs. n. 33/2013)	Direzione	
	Art. 35, c. 1, lett. b), d.lgs. n. 33/2013		2) unità organizzative responsabili dell'istruttoria	Tempestivo (ex art. 8, d.lgs. n. 33/2013)	Direzione	
	Art. 35, c. 1, lett. c), d.lgs. n. 33/2013		3) l'ufficio del procedimento, unitamente ai recapiti telefonici e alla casella di posta elettronica istituzionale	Tempestivo (ex art. 8, d.lgs. n. 33/2013)	Direzione	
	Art. 35, c. 1, lett. c), d.lgs. n. 33/2013		4) ove diverso, l'ufficio competente all'adozione del provvedimento finale, con l'indicazione del nome del responsabile dell'ufficio unitamente ai rispettivi recapiti telefonici e alla casella di posta elettronica istituzionale	Tempestivo (ex art. 8, d.lgs. n. 33/2013)	Direzione	

ALLEGATO 1) SEZIONE "AMMINISTRAZIONE TRASPARENTE" - ELENCO DEGLI OBBLIGHI DI PUBBLICAZIONE *

Denominazione sotto-sezione livello 1 (Macrofamiglie)	Denominazione sotto-sezione 2 livello (Tipologie di dati)	Riferimento normativo	Denominazione del singolo obbligo	Contenuti dell'obbligo	Aggiornamento	Servizio Responsabile dell'elaborazione e dell'aggiornamento
Attività e procedimenti	Tipologie di procedimento	Art. 35, c. 1, lett. e), d.lgs. n. 33/2013	Tipologie di procedimento (da pubblicare in tabelle)	5) modalità con le quali gli interessati possono ottenere le informazioni relative ai procedimenti in corso che li riguardano	Tempestivo (ex art. 8, d.lgs. n. 33/2013)	Direzione
		Art. 35, c. 1, lett. f), d.lgs. n. 33/2013		6) termine fissato in sede di disciplina normativa del procedimento per la conclusione con l'adozione di un provvedimento espresso e ogni altro termine procedimentale rilevante	Tempestivo (ex art. 8, d.lgs. n. 33/2013)	Direzione
		Art. 35, c. 1, lett. g), d.lgs. n. 33/2013		7) procedimenti per i quali il provvedimento dell'amministrazione può essere sostituito da una dichiarazione dell'interessato ovvero il procedimento può concludersi con il silenzio-assenso dell'amministrazione	Tempestivo (ex art. 8, d.lgs. n. 33/2013)	Direzione
		Art. 35, c. 1, lett. h), d.lgs. n. 33/2013		8) strumenti di tutela amministrativa e giurisdizionale, riconosciuti dalla legge in favore dell'interessato, nel corso del procedimento nei confronti del provvedimento finale ovvero nei casi di adozione del provvedimento oltre il termine predeterminato per la sua conclusione e i modi per attivarli	Tempestivo (ex art. 8, d.lgs. n. 33/2013)	Direzione
		Art. 35, c. 1, lett. i), d.lgs. n. 33/2013		9) <i>link</i> di accesso al servizio on line, ove sia già disponibile in rete, o tempi previsti per la sua attivazione	Tempestivo (ex art. 8, d.lgs. n. 33/2013)	Direzione
		Art. 35, c. 1, lett. l), d.lgs. n. 33/2013		10) modalità per l'effettuazione dei pagamenti eventualmente necessari, con i codici IBAN identificativi del conto di pagamento, ovvero di imputazione del versamento in Tesoreria, tramite i quali i soggetti versanti possono effettuare i pagamenti mediante bonifico bancario o postale, ovvero gli identificativi del conto corrente postale sul quale i soggetti versanti possono effettuare i pagamenti mediante bollettino postale, nonché i codici identificativi del pagamento da indicare obbligatoriamente per il versamento	Tempestivo (ex art. 8, d.lgs. n. 33/2013)	Direzione
		Art. 35, c. 1, lett. m), d.lgs. n. 33/2013		11) nome del soggetto a cui è attribuito, in caso di inerzia, il potere sostitutivo, nonché modalità per attivare tale potere, con indicazione dei recapiti telefonici e delle caselle di posta elettronica istituzionale	Tempestivo (ex art. 8, d.lgs. n. 33/2013)	Direzione
				Per i procedimenti ad istanza di parte:		
		Art. 35, c. 1, lett. d), d.lgs. n. 33/2013		1) atti e documenti da allegare all'istanza e modulistica necessaria, compresi i fac-simile per le autocertificazioni	Tempestivo (ex art. 8, d.lgs. n. 33/2013)	Direzione
		Art. 35, c. 1, lett. d), d.lgs. n. 33/2013 e Art. 1, c. 29, l. 190/2012		2) uffici ai quali rivolgersi per informazioni, orari e modalità di accesso con indicazione degli indirizzi, recapiti telefonici e caselle di posta elettronica istituzionale a cui presentare le istanze	Tempestivo (ex art. 8, d.lgs. n. 33/2013)	Direzione
Monitoraggio tempi procedimentali	Art. 24, c. 2, d.lgs. n. 33/2013 Art. 1, c. 28, l. n. 190/2012	Monitoraggio tempi procedimentali	Risultati del monitoraggio periodico concernente il rispetto dei tempi procedimentali	Dati non più soggetti a pubblicazione obbligatoria ai sensi del d.lgs. 97/2016		
Dichiarazioni sostitutive e acquisizione d'ufficio dei dati	Art. 35, c. 3, d.lgs. n. 33/2013	Recapiti dell'ufficio responsabile	Recapiti telefonici e casella di posta elettronica istituzionale dell'ufficio responsabile per le attività volte a gestire, garantire e verificare la trasmissione dei dati o l'accesso diretto degli stessi da parte delle amministrazioni procedenti all'acquisizione d'ufficio dei dati e allo svolgimento dei controlli sulle dichiarazioni sostitutive	Tempestivo (ex art. 8, d.lgs. n. 33/2013)	Servizio del Personale	

ALLEGATO 1) SEZIONE "AMMINISTRAZIONE TRASPARENTE" - ELENCO DEGLI OBBLIGHI DI PUBBLICAZIONE *

Denominazione sotto-sezione livello 1 (Macrofamiglie)	Denominazione sotto-sezione 2 livello (Tipologie di dati)	Riferimento normativo	Denominazione del singolo obbligo	Contenuti dell'obbligo	Aggiornamento	Servizio Responsabile dell'elaborazione e dell'aggiornamento
Provvedimenti	Provvedimenti organi indirizzo politico	Art. 23, c. 1, d.lgs. n. 33/2013 /Art. 1, co. 16 della l. n. 190/2012	Provvedimenti organi indirizzo politico	Elenco dei provvedimenti, con particolare riferimento ai provvedimenti finali dei procedimenti di: scelta del contraente per l'affidamento di lavori, forniture e servizi, anche con riferimento alla modalità di selezione prescelta (<i>link</i> alla sotto-sezione "bandi di gara e contratti"); accordi stipulati dall'amministrazione con soggetti privati o con altre amministrazioni pubbliche.	Semestrale (art. 23, c. 1, d.lgs. n. 33/2013)	Servizio Informatica
	Provvedimenti organi indirizzo politico	Art. 23, c. 1, d.lgs. n. 33/2013 /Art. 1, co. 16 della l. n. 190/2012	Provvedimenti organi indirizzo politico	Elenco dei provvedimenti, con particolare riferimento ai provvedimenti finali dei procedimenti di: autorizzazione o concessione; concorsi e prove selettive per l'assunzione del personale e progressioni di carriera.	Dati non più soggetti a pubblicazione obbligatoria ai sensi del d.lgs. 97/2016	
	Provvedimenti dirigenti amministrativi	Art. 23, c. 1, d.lgs. n. 33/2013 /Art. 1, co. 16 della l. n. 190/2012	Provvedimenti dirigenti amministrativi	Elenco dei provvedimenti, con particolare riferimento ai provvedimenti finali dei procedimenti di: scelta del contraente per l'affidamento di lavori, forniture e servizi, anche con riferimento alla modalità di selezione prescelta (<i>link</i> alla sotto-sezione "bandi di gara e contratti"); accordi stipulati dall'amministrazione con soggetti privati o con altre amministrazioni pubbliche.	Semestrale (art. 23, c. 1, d.lgs. n. 33/2013)	Servizio Informatica
	Provvedimenti dirigenti amministrativi	Art. 23, c. 1, d.lgs. n. 33/2013 /Art. 1, co. 16 della l. n. 190/2012	Provvedimenti dirigenti amministrativi	Elenco dei provvedimenti, con particolare riferimento ai provvedimenti finali dei procedimenti di: autorizzazione o concessione; concorsi e prove selettive per l'assunzione del personale e progressioni di carriera.	Dati non più soggetti a pubblicazione obbligatoria ai sensi del d.lgs. 97/2016	
Controlli sulle imprese		Art. 25, c. 1, lett. a), d.lgs. n. 33/2013	Tipologie di controllo	Elenco delle tipologie di controllo a cui sono assoggettate le imprese in ragione della dimensione e del settore di attività, con l'indicazione per ciascuna di esse dei criteri e delle relative modalità di svolgimento	Dati non più soggetti a pubblicazione obbligatoria ai sensi del d.lgs. 97/2016	
		Art. 25, c. 1, lett. b), d.lgs. n. 33/2013	Obblighi e adempimenti	Elenco degli obblighi e degli adempimenti oggetto delle attività di controllo che le imprese sono tenute a rispettare per ottemperare alle disposizioni normative		
	Informazioni sulle singole procedure in formato tabellare	Art. 4 delib. Anac n. 39/2016	Dati previsti dall'articolo 1, comma 32, della legge 6 novembre 2012, n. 190 Informazioni sulle singole procedure (da pubblicare secondo le "Specifiche tecniche per la pubblicazione dei dati ai sensi dell'art. 1, comma 32, della Legge n. 190/2012", adottate secondo quanto	Codice Identificativo Gara (CIG)	Tempestivo	Tutti i servizi
		Art. 1, c. 32, l. n. 190/2012 Art. 37, c. 1, lett. a) d.lgs. n. 33/2013 Art. 4 delib. Anac n. 39/2016		Struttura proponente, Oggetto del bando, Procedura di scelta del contraente, Elenco degli operatori invitati a presentare offerte/Numero di offerenti che hanno partecipato al procedimento, Aggiudicatario, Importo di aggiudicazione, Tempi di completamento dell'opera servizio o fornitura, Importo delle somme liquidate	Tempestivo	Tutti i servizi

ALLEGATO 1) SEZIONE "AMMINISTRAZIONE TRASPARENTE" - ELENCO DEGLI OBBLIGHI DI PUBBLICAZIONE *

Denominazione sotto-sezione livello 1 (Macrofamiglie)	Denominazione sotto-sezione 2 livello (Tipologie di dati)	Riferimento normativo	Denominazione del singolo obbligo	Contenuti dell'obbligo	Aggiornamento	Servizio Responsabile dell'elaborazione e dell'aggiornamento	
Bandi di gara e contratti		Art. 1, c. 32, l. n. 190/2012 Art. 37, c. 1, lett. a) d.lgs. n. 33/2013 Art. 4 delib. Anac n. 39/2016	indicato nella delib. Anac 39/2016)	Tabelle riassuntive rese liberamente scaricabili in un formato digitale standard aperto con informazioni sui contratti relative all'anno precedente (nello specifico: Codice Identificativo Gara (CIG), struttura proponente, oggetto del bando, procedura di scelta del contraente, elenco degli operatori invitati a presentare offerte/numero di offerenti che hanno partecipato al procedimento, aggiudicatario, importo di aggiudicazione, tempi di completamento dell'opera servizio o fornitura, importo delle somme liquidate)	Annuale (art. 1, c. 32, l. n. 190/2012)	Tutti i servizi	
		Art. 37, c. 1, lett. b) d.lgs. n. 33/2013 Art. 21, c. 7, e 29, c. 1, d.lgs. n. 50/2016	Atti relativi alla programmazione di lavori, opere, servizi e forniture	Programma biennale degli acquisti di beni e servizi, programma triennale dei lavori pubblici e relativi aggiornamenti annuali	Tempestivo	Tutti i servizi	
				Per ciascuna procedura:			
		Art. 37, c. 1, lett. b) d.lgs. n. 33/2013 e art. 29, c. 1, d.lgs. n. 50/2016		Avvisi di preinformazione - Avvisi di preinformazione (art. 70, c. 1, 2 e 3, dlgs n. 50/2016); Bandi ed avvisi di preinformazioni (art. 141, dlgs n. 50/2016)	Tempestivo	Tutti i servizi	
		Art. 37, c. 1, lett. b) d.lgs. n. 33/2013 e art. 29, c. 1, d.lgs. n. 50/2016		Delibera a contrarre o atto equivalente (per tutte le procedure)	Tempestivo	Tutti i servizi	
	Art. 37, c. 1, lett. b) d.lgs. n. 33/2013 e art. 29, c. 1, d.lgs. n. 50/2016	Atti relativi alle procedure per l'affidamento di appalti pubblici di servizi, forniture, lavori e opere, di concorsi pubblici di progettazione, di concorsi di idee e di concessioni. Compresi quelli tra enti nell'ambito del settore pubblico di cui all'art. 5 del dlgs n. 50/2016	Avvisi e bandi - Avviso (art. 19, c. 1, dlgs n. 50/2016); Avviso di indagini di mercato (art. 36, c. 7, dlgs n. 50/2016 e Linee guida ANAC); Avviso di formazione elenco operatori economici e pubblicazione elenco (art. 36, c. 7, dlgs n. 50/2016 e Linee guida ANAC); Bandi ed avvisi (art. 36, c. 9, dlgs n. 50/2016); Bandi ed avvisi (art. 73, c. 1, e 4, dlgs n. 50/2016); Bandi ed avvisi (art. 127, c. 1, dlgs n. 50/2016); Avviso periodico indicativo (art. 127, c. 2, dlgs n. 50/2016); Avviso relativo all'esito della procedura; Pubblicazione a livello nazionale di bandi e avvisi; Bando di concorso (art. 153, c. 1, dlgs n. 50/2016); Avviso di aggiudicazione (art. 153, c. 2, dlgs n. 50/2016); Bando di concessione, invito a presentare offerta, documenti di gara (art. 171, c. 1 e 5, dlgs n. 50/2016); Avviso in merito alla modifica dell'ordine di importanza dei criteri, Bando di concessione (art. 173, c. 3, dlgs n. 50/2016); Bando di gara (art. 183, c. 2, dlgs n. 50/2016); Avviso costituzione del privilegio (art. 186, c. 3, dlgs n. 50/2016); Bando di gara (art. 188, c. 3, dlgs n. 50/2016)	Tempestivo	Tutti i servizi		

ALLEGATO 1) SEZIONE "AMMINISTRAZIONE TRASPARENTE" - ELENCO DEGLI OBBLIGHI DI PUBBLICAZIONE *

Denominazione sotto-sezione livello 1 (Macrofamiglie)	Denominazione sotto-sezione 2 livello (Tipologie di dati)	Riferimento normativo	Denominazione del singolo obbligo	Contenuti dell'obbligo	Aggiornamento	Servizio Responsabile dell'elaborazione e dell'aggiornamento
	Atti delle amministrazioni aggiudicatrici e degli enti aggiudicatori distintamente per ogni procedura	Art. 37, c. 1, lett. b) d.lgs. n. 33/2013 e art. 29, c. 1, d.lgs. n. 50/2016		Avviso sui risultati della procedura di affidamento - Avviso sui risultati della procedura di affidamento con indicazione dei soggetti invitati (art. 36, c. 2, dlgs n. 50/2016); Bando di concorso e avviso sui risultati del concorso (art. 141, dlgs n. 50/2016); Avvisi relativi l'esito della procedura, possono essere raggruppati su base trimestrale (art. 142, c. 3, dlgs n. 50/2016); Elenchi dei verbali delle commissioni di gara	Tempestivo	Tutti i servizi
		Art. 37, c. 1, lett. b) d.lgs. n. 33/2013 e art. 29, c. 1, d.lgs. n. 50/2016		Avvisi sistema di qualificazione - Avviso sull'esistenza di un sistema di qualificazione, di cui all'Allegato XIV, parte II, lettera H; Bandi, avviso periodico indicativo; avviso sull'esistenza di un sistema di qualificazione; Avviso di aggiudicazione (art. 140, c. 1, 3 e 4, dlgs n. 50/2016)	Tempestivo	Tutti i servizi
		Art. 37, c. 1, lett. b) d.lgs. n. 33/2013 e art. 29, c. 1, d.lgs. n. 50/2016		Affidamenti Gli atti relativi agli affidamenti diretti di lavori, servizi e forniture di somma urgenza e di protezione civile, con specifica dell'affidatario, delle modalità della scelta e delle motivazioni che non hanno consentito il ricorso alle procedure ordinarie (art. 163, c. 10, dlgs n. 50/2016); tutti gli atti connessi agli affidamenti in house in formato open data di appalti pubblici e contratti di concessione tra enti (art. 192 c. 3, dlgs n. 50/2016)	Tempestivo	Tutti i servizi
		Art. 37, c. 1, lett. b) d.lgs. n. 33/2013 e art. 29, c. 1, d.lgs. n. 50/2016		Informazioni ulteriori - Contributi e resoconti degli incontri con portatori di interessi unitamente ai progetti di fattibilità di grandi opere e ai documenti predisposti dalla stazione appaltante (art. 22, c. 1, dlgs n. 50/2016); Informazioni ulteriori, complementari o aggiuntive rispetto a quelle previste dal Codice; Elenco ufficiali operatori economici (art. 90, c. 10, dlgs n. 50/2016)	Tempestivo	Tutti i servizi
	Art. 37, c. 1, lett. b) d.lgs. n. 33/2013 e art. 29, c. 1, d.lgs. n. 50/2016	Provvedimento che determina le esclusioni dalla procedura di affidamento e le ammissioni all'esito delle valutazioni dei requisiti soggettivi, economico-finanziari e tecnico-professionali.		Provvedimenti di esclusione e di ammissione (entro 2 giorni dalla loro adozione)	Tempestivo	Tutti i servizi
	Art. 37, c. 1, lett. b) d.lgs. n. 33/2013 e art. 29, c. 1, d.lgs. n. 50/2016	Composizione della commissione giudicatrice e i curricula dei suoi componenti.		Composizione della commissione giudicatrice e i curricula dei suoi componenti.	Tempestivo	Tutti i servizi
	Art. 1, co. 505, l. 208/2015 disposizione speciale rispetto all'art. 21 del d.lgs. 50/2016)	Contratti		Testo integrale di tutti i contratti di acquisto di beni e di servizi di importo unitario stimato superiore a 1 milione di euro in esecuzione del programma biennale e suoi aggiornamenti	Tempestivo	Tutti i servizi
	Art. 37, c. 1, lett. b) d.lgs. n. 33/2013 e art. 29, c. 1, d.lgs. n. 50/2016	Resoconti della gestione finanziaria dei contratti al termine della loro esecuzione		Resoconti della gestione finanziaria dei contratti al termine della loro esecuzione	Tempestivo	Tutti i servizi

ALLEGATO 1) SEZIONE "AMMINISTRAZIONE TRASPARENTE" - ELENCO DEGLI OBBLIGHI DI PUBBLICAZIONE *

Denominazione sotto-sezione livello 1 (Macrofamiglie)	Denominazione sotto-sezione 2 livello (Tipologie di dati)	Riferimento normativo	Denominazione del singolo obbligo	Contenuti dell'obbligo	Aggiornamento	Servizio Responsabile dell'elaborazione e dell'aggiornamento
Sovvenzioni, contributi, sussidi, vantaggi economici	Criteria e modalità	Art. 26, c. 1, d.lgs. n. 33/2013	Criteria e modalità	Atti con i quali sono determinati i criteri e le modalità cui le amministrazioni devono attenersi per la concessione di sovvenzioni, contributi, sussidi ed ausili finanziari e l'attribuzione di vantaggi economici di qualunque genere a persone ed enti pubblici e privati	Tempestivo (ex art. 8, d.lgs. n. 33/2013)	Servizi del settore SSA
	Atti di concessione	Art. 26, c. 2, d.lgs. n. 33/2013	Atti di concessione (da pubblicare in tabelle creando un collegamento con la pagina nella quale sono riportati i dati dei relativi provvedimenti finali) (NB: è fatto divieto di diffusione di dati da cui sia possibile ricavare informazioni relative allo stato di salute e alla situazione di disagio economico-sociale degli interessati, come previsto dall'art. 26, c. 4, del d.lgs. n. 33/2013)	Atti di concessione di sovvenzioni, contributi, sussidi ed ausili finanziari alle imprese e comunque di vantaggi economici di qualunque genere a persone ed enti pubblici e privati di importo superiore a mille euro	Tempestivo (art. 26, c. 3, d.lgs. n. 33/2013)	Servizi del settore SSA
		Art. 27, c. 1, lett. a), d.lgs. n. 33/2013		Per ciascun atto:	Tempestivo (art. 26, c. 3, d.lgs. n. 33/2013)	Servizi del settore SSA
		Art. 27, c. 1, lett. b), d.lgs. n. 33/2013		1) nome dell'impresa o dell'ente e i rispettivi dati fiscali o il nome di altro soggetto beneficiario	Tempestivo (art. 26, c. 3, d.lgs. n. 33/2013)	Servizi del settore SSA
		Art. 27, c. 1, lett. c), d.lgs. n. 33/2013		2) importo del vantaggio economico corrisposto	Tempestivo (art. 26, c. 3, d.lgs. n. 33/2013)	Servizi del settore SSA
		Art. 27, c. 1, lett. d), d.lgs. n. 33/2013		3) norma o titolo a base dell'attribuzione	Tempestivo (art. 26, c. 3, d.lgs. n. 33/2013)	Servizi del settore SSA
		Art. 27, c. 1, lett. e), d.lgs. n. 33/2013		4) ufficio e funzionario o dirigente responsabile del relativo procedimento amministrativo	Tempestivo (art. 26, c. 3, d.lgs. n. 33/2013)	Servizi del settore SSA
		Art. 27, c. 1, lett. f), d.lgs. n. 33/2013		5) modalità seguita per l'individuazione del beneficiario	Tempestivo (art. 26, c. 3, d.lgs. n. 33/2013)	Servizi del settore SSA
		Art. 27, c. 1, lett. g), d.lgs. n. 33/2013		6) link al progetto selezionato	Tempestivo (art. 26, c. 3, d.lgs. n. 33/2013)	Servizi del settore SSA
		Art. 27, c. 2, d.lgs. n. 33/2013		7) link al curriculum vitae del soggetto incaricato	Tempestivo (art. 26, c. 3, d.lgs. n. 33/2013)	Servizi del settore SSA
			Elenco (in formato tabellare aperto) dei soggetti beneficiari degli atti di concessione di sovvenzioni, contributi, sussidi ed ausili finanziari alle imprese e di attribuzione di vantaggi economici di qualunque genere a persone ed enti pubblici e privati di importo superiore a mille euro	Annuale (art. 27, c. 2, d.lgs. n. 33/2013)	Servizi del settore SSA	
Bilancio preventivo e		Art. 29, c. 1, d.lgs. n. 33/2013 Art. 5, c. 1, d.p.c.m. 26 aprile 2011	Bilancio preventivo	Documenti e allegati del bilancio preventivo, nonché dati relativi al bilancio di previsione di ciascun anno in forma sintetica, aggregata e semplificata, anche con il ricorso a rappresentazioni grafiche	Tempestivo (ex art. 8, d.lgs. n. 33/2013)	Servizio Finanziario
		Art. 29, c. 1-bis, d.lgs. n. 33/2013 e d.p.c.m. 29 aprile 2016		Dati relativi alle entrate e alla spesa dei bilanci preventivi in formato tabellare aperto in modo da consentire l'esportazione, il trattamento e il riutilizzo.	Tempestivo (ex art. 8, d.lgs. n. 33/2013)	Servizio Finanziario

ALLEGATO 1) SEZIONE "AMMINISTRAZIONE TRASPARENTE" - ELENCO DEGLI OBBLIGHI DI PUBBLICAZIONE *

Denominazione sotto-sezione livello 1 (Macrofamiglie)	Denominazione sotto-sezione 2 livello (Tipologie di dati)	Riferimento normativo	Denominazione del singolo obbligo	Contenuti dell'obbligo	Aggiornamento	Servizio Responsabile dell'elaborazione e dell'aggiornamento
Bilanci	consuntivo	Art. 29, c. 1, d.lgs. n. 33/2013 Art. 5, c. 1, d.p.c.m. 26 aprile 2011	Bilancio consuntivo	Documenti e allegati del bilancio consuntivo, nonché dati relativi al bilancio consuntivo di ciascun anno in forma sintetica, aggregata e semplificata, anche con il ricorso a rappresentazioni grafiche	Tempestivo (ex art. 8, d.lgs. n. 33/2013)	Servizio Finanziario
		Art. 29, c. 1-bis, d.lgs. n. 33/2013 e d.p.c.m. 29 aprile 2016		Dati relativi alle entrate e alla spesa dei bilanci consuntivi in formato tabellare aperto in modo da consentire l'esportazione, il trattamento e il riutilizzo.	Tempestivo (ex art. 8, d.lgs. n. 33/2013)	Servizio Finanziario
	Piano degli indicatori e dei risultati attesi di bilancio	Art. 29, c. 2, d.lgs. n. 33/2013 - Art. 19 e 22 del dlgs n. 91/2011 - Art. 18-bis del dlgs n.118/2011	Piano degli indicatori e dei risultati attesi di bilancio	Piano degli indicatori e risultati attesi di bilancio, con l'integrazione delle risultanze osservate in termini di raggiungimento dei risultati attesi e le motivazioni degli eventuali scostamenti e gli aggiornamenti in corrispondenza di ogni nuovo esercizio di bilancio, sia tramite la specificazione di nuovi obiettivi e indicatori, sia attraverso l'aggiornamento dei valori obiettivo e la soppressione di obiettivi già raggiunti oppure oggetto di ripianificazione	Tempestivo (ex art. 8, d.lgs. n. 33/2013)	Servizio Finanziario
Beni immobili e gestione patrimonio	Patrimonio immobiliare	Art. 30, d.lgs. n. 33/2013	Patrimonio immobiliare	Informazioni identificative degli immobili posseduti e detenuti	Tempestivo (ex art. 8, d.lgs. n. 33/2013)	Servizio patrimonio
	Canoni di locazione o affitto	Art. 30, d.lgs. n. 33/2013	Canoni di locazione o affitto	Canoni di locazione o di affitto versati o percepiti	Tempestivo (ex art. 8, d.lgs. n. 33/2013)	Servizio patrimonio
Controlli e rilievi sull'amministrazione	Organismi indipendenti di valutazione, nuclei di valutazione o altri organismi con funzioni analoghe	Art. 31, d.lgs. n. 33/2013	Atti degli Organismi indipendenti di valutazione, nuclei di valutazione o altri organismi con funzioni analoghe	Attestazione dell'OIV o di altra struttura analoga nell'assolvimento degli obblighi di pubblicazione	Annuale e in relazione a delibere A.N.AC.	Direzione
				Documento dell'OIV di validazione della Relazione sulla Performance (art. 14, c. 4, lett. c), d.lgs. n. 150/2009)	Tempestivo	Direzione
				Relazione dell'OIV sul funzionamento complessivo del Sistema di valutazione, trasparenza e integrità dei controlli interni (art. 14, c. 4, lett. a), d.lgs. n. 150/2009)	Tempestivo	Direzione
				Altri atti degli organismi indipendenti di valutazione, nuclei di valutazione o altri organismi con funzioni analoghe, procedendo all'indicazione in forma anonima dei dati personali eventualmente presenti	Tempestivo (ex art. 8, d.lgs. n. 33/2013)	Direzione
	Organi di revisione amministrativa e contabile		Relazioni degli organi di revisione amministrativa e contabile	Relazioni degli organi di revisione amministrativa e contabile al bilancio di previsione o budget, alle relative variazioni e al conto consuntivo o bilancio di esercizio	Tempestivo (ex art. 8, d.lgs. n. 33/2013)	Servizio Finanziario

ALLEGATO 1) SEZIONE "AMMINISTRAZIONE TRASPARENTE" - ELENCO DEGLI OBBLIGHI DI PUBBLICAZIONE *

Denominazione sotto-sezione livello 1 (Macrofamiglie)	Denominazione sotto-sezione 2 livello (Tipologie di dati)	Riferimento normativo	Denominazione del singolo obbligo	Contenuti dell'obbligo	Aggiornamento	Servizio Responsabile dell'elaborazione e dell'aggiornamento
	Corte dei conti		Rilievi Corte dei conti	Tutti i rilievi della Corte dei conti ancorchè non recepiti riguardanti l'organizzazione e l'attività delle amministrazioni stesse e dei loro uffici	Tempestivo (ex art. 8, d.lgs. n. 33/2013)	Servizio Finanziario
Servizi erogati	Carta dei servizi e standard di qualità	Art. 32, c. 1, d.lgs. n. 33/2013	Carta dei servizi e standard di qualità	Carta dei servizi o documento contenente gli standard di qualità dei servizi pubblici	Tempestivo (ex art. 8, d.lgs. n. 33/2013)	Direzione
	Class action	Art. 1, c. 2, d.lgs. n. 198/2009	Class action	Notizia del ricorso in giudizio proposto dai titolari di interessi giuridicamente rilevanti ed omogenei nei confronti delle amministrazioni e dei concessionari di servizio pubblico al fine di ripristinare il corretto svolgimento della funzione o la corretta erogazione di un servizio	Tempestivo	Direzione
		Art. 4, c. 2, d.lgs. n. 198/2009		Sentenza di definizione del giudizio	Tempestivo	Direzione
		Art. 4, c. 6, d.lgs. n. 198/2009		Misure adottate in ottemperanza alla sentenza	Tempestivo	Direzione
	Costi contabilizzati	Art. 32, c. 2, lett. a), d.lgs. n. 33/2013 Art. 10, c. 5, d.lgs. n. 33/2013	Costi contabilizzati (da pubblicare in tabelle)	Costi contabilizzati dei servizi erogati agli utenti, sia finali che intermedi e il relativo andamento nel tempo	Annuale (art. 10, c. 5, d.lgs. n. 33/2013)	Servizio Finanziario
	Liste di attesa	Art. 41, c. 6, d.lgs. n. 33/2013	Liste di attesa (obbligo di pubblicazione a carico di enti, aziende e strutture pubbliche e private che erogano prestazioni per conto del servizio sanitario) (da pubblicare in tabelle)	Criteri di formazione delle liste di attesa, tempi di attesa previsti e tempi medi effettivi di attesa per ciascuna tipologia di prestazione erogata	Tempestivo (ex art. 8, d.lgs. n. 33/2013)	Servizi del settore SSA
Servizi in rete	Art. 7 co. 3 d.lgs. 82/2005 modificato dall'art. 8 co. 1 del d.lgs. 179/16	Risultati delle indagini sulla soddisfazione da parte degli utenti rispetto alla qualità dei servizi in rete e statistiche di utilizzo dei servizi in rete	Risultati delle rilevazioni sulla soddisfazione da parte degli utenti rispetto alla qualità dei servizi in rete resi all'utente, anche in termini di fruibilità, accessibilità e tempestività, statistiche di utilizzo dei servizi in rete.	Tempestivo	Tutti i servizi	
	Dati sui pagamenti	Art. 4-bis, c. 2, d.lgs n. 33/2013	Dati sui pagamenti (da pubblicare in tabelle)	Dati sui propri pagamenti in relazione alla tipologia di spesa sostenuta, all'ambito temporale di riferimento e ai beneficiari	Trimestrale (in fase di prima attuazione semestrale)	Servizio Finanziario
	Dati sui pagamenti del servizio sanitario nazionale	Art. 41, c. 1-bis, d.lgs. n. 33/2013	Dati sui pagamenti in forma sintetica e aggregata (da pubblicare in tabelle)	Dati relativi a tutte le spese e a tutti i pagamenti effettuati, distinti per tipologia di lavoro, bene o servizio in relazione alla tipologia di spesa sostenuta, all'ambito temporale di riferimento e ai beneficiari	Trimestrale (in fase di prima attuazione semestrale)	Non applicabile
			Indicatore di tempestività dei pagamenti	Indicatore dei tempi medi di pagamento relativi agli acquisti di beni, servizi, prestazioni professionali e forniture (indicatore annuale di tempestività dei pagamenti)	Annuale (art. 33, c. 1, d.lgs. n. 33/2013)	Servizio Finanziario

ALLEGATO 1) SEZIONE "AMMINISTRAZIONE TRASPARENTE" - ELENCO DEGLI OBBLIGHI DI PUBBLICAZIONE *

Denominazione sotto-sezione livello 1 (Macrofamiglie)	Denominazione sotto-sezione 2 livello (Tipologie di dati)	Riferimento normativo	Denominazione del singolo obbligo	Contenuti dell'obbligo	Aggiornamento	Servizio Responsabile dell'elaborazione e dell'aggiornamento
	Indicatore di tempestività dei pagamenti	Art. 33, d.lgs. n. 33/2013		Indicatore trimestrale di tempestività dei pagamenti	Trimestrale (art. 33, c. 1, d.lgs. n. 33/2013)	Servizio Finanziario
			Ammontare complessivo dei debiti	Ammontare complessivo dei debiti e il numero delle imprese creditrici	Annuale (art. 33, c. 1, d.lgs. n. 33/2013)	Servizio Finanziario
	IBAN e pagamenti informatici	Art. 36, d.lgs. n. 33/2013 Art. 5, c. 1, d.lgs. n. 82/2005	IBAN e pagamenti informatici	Nelle richieste di pagamento: i codici IBAN identificativi del conto di pagamento, ovvero di imputazione del versamento in Tesoreria, tramite i quali i soggetti versanti possono effettuare i pagamenti mediante bonifico bancario o postale, ovvero gli identificativi del conto corrente postale sul quale i soggetti versanti possono effettuare i pagamenti mediante bollettino postale, nonché i codici identificativi del pagamento da indicare obbligatoriamente per il versamento	Tempestivo (ex art. 8, d.lgs. n. 33/2013)	Servizio Finanziario
Opere pubbliche	Nuclei di valutazione e verifica degli investimenti pubblici	Art. 38, c. 1, d.lgs. n. 33/2013	Informazioni relative ai nuclei di valutazione e verifica degli investimenti pubblici (art. 1, l. n. 144/1999)	Informazioni relative ai nuclei di valutazione e verifica degli investimenti pubblici, incluse le funzioni e i compiti specifici ad essi attribuiti, le procedure e i criteri di individuazione dei componenti e i loro nominativi (obbligo previsto per le amministrazioni centrali e regionali)	Tempestivo (ex art. 8, d.lgs. n. 33/2013)	Non applicabile
	Atti di programmazione delle opere pubbliche	Art. 38, c. 2 e 2 bis d.lgs. n. 33/2013 Art. 21 co.7 d.lgs. n. 50/2016 Art. 29 d.lgs. n. 50/2016	Atti di programmazione delle opere pubbliche	Atti di programmazione delle opere pubbliche (<i>link</i> alla sotto-sezione "bandi di gara e contratti"). A titolo esemplificativo: - Programma triennale dei lavori pubblici, nonché i relativi aggiornamenti annuali, ai sensi art. 21 d.lgs. n. 50/2016 - Documento pluriennale di pianificazione ai sensi dell'art. 2 del d.lgs. n. 228/2011, (per i Ministeri)	Tempestivo (art.8, c. 1, d.lgs. n. 33/2013)	Non applicabile
	Tempi costi e indicatori di realizzazione delle opere pubbliche	Art. 38, c. 2, d.lgs. n. 33/2013	Tempi, costi unitari e indicatori di realizzazione delle opere pubbliche in corso o completate.	Informazioni relative ai tempi e agli indicatori di realizzazione delle opere pubbliche in corso o completate	Tempestivo (art. 38, c. 1, d.lgs. n. 33/2013)	Non applicabile
			(da pubblicare in tabelle, sulla base dello schema tipo redatto dal Ministero dell'economia e della finanza d'intesa con l'Autorità nazionale anticorruzione)	Informazioni relative ai costi unitari di realizzazione delle opere pubbliche in corso o completate	Tempestivo (art. 38, c. 1, d.lgs. n. 33/2013)	Non applicabile
		Art. 39, c. 1, lett. a), d.lgs. n. 33/2013		Atti di governo del territorio quali, tra gli altri, piani territoriali, piani di coordinamento, piani paesistici, strumenti urbanistici, generali e di attuazione, nonché le loro varianti	Tempestivo (art. 39, c. 1, d.lgs. n. 33/2013)	Non applicabile

ALLEGATO 1) SEZIONE "AMMINISTRAZIONE TRASPARENTE" - ELENCO DEGLI OBBLIGHI DI PUBBLICAZIONE *

Denominazione sotto-sezione livello 1 (Macrofamiglie)	Denominazione sotto-sezione 2 livello (Tipologie di dati)	Riferimento normativo	Denominazione del singolo obbligo	Contenuti dell'obbligo	Aggiornamento	Servizio Responsabile dell'elaborazione e dell'aggiornamento
Pianificazione e governo del territorio		Art. 39, c. 2, d.lgs. n. 33/2013	Pianificazione e governo del territorio (da pubblicare in tabelle)	Documentazione relativa a ciascun procedimento di presentazione e approvazione delle proposte di trasformazione urbanistica di iniziativa privata o pubblica in variante allo strumento urbanistico generale comunque denominato vigente nonché delle proposte di trasformazione urbanistica di iniziativa privata o pubblica in attuazione dello strumento urbanistico generale vigente che comportino premialità edificatorie a fronte dell'impegno dei privati alla realizzazione di opere di urbanizzazione extra oneri o della cessione di aree o volumetrie per finalità di pubblico interesse	Tempestivo (ex art. 8, d.lgs. n. 33/2013)	Non applicabile
Informazioni ambientali		Art. 40, c. 2, d.lgs. n. 33/2013	Informazioni ambientali	Informazioni ambientali che le amministrazioni detengono ai fini delle proprie attività istituzionali:	Tempestivo (ex art. 8, d.lgs. n. 33/2013)	Non applicabile
			Stato dell'ambiente	1) Stato degli elementi dell'ambiente, quali l'aria, l'atmosfera, l'acqua, il suolo, il territorio, i siti naturali, compresi gli igrotopi, le zone costiere e marine, la diversità biologica ed i suoi elementi costitutivi, compresi gli organismi geneticamente modificati, e, inoltre, le interazioni tra questi elementi	Tempestivo (ex art. 8, d.lgs. n. 33/2013)	Non applicabile
			Fattori inquinanti	2) Fattori quali le sostanze, l'energia, il rumore, le radiazioni od i rifiuti, anche quelli radioattivi, le emissioni, gli scarichi ed altri rilasci nell'ambiente, che incidono o possono incidere sugli elementi dell'ambiente	Tempestivo (ex art. 8, d.lgs. n. 33/2013)	Non applicabile
			Misure incidenti sull'ambiente e relative analisi di impatto	3) Misure, anche amministrative, quali le politiche, le disposizioni legislative, i piani, i programmi, gli accordi ambientali e ogni altro atto, anche di natura amministrativa, nonché le attività che incidono o possono incidere sugli elementi e sui fattori dell'ambiente ed analisi costi-benefici ed altre analisi ed ipotesi economiche usate nell'ambito delle stesse	Tempestivo (ex art. 8, d.lgs. n. 33/2013)	Non applicabile
			Misure a protezione dell'ambiente e relative analisi di impatto	4) Misure o attività finalizzate a proteggere i suddetti elementi ed analisi costi-benefici ed altre analisi ed ipotesi economiche usate nell'ambito delle stesse	Tempestivo (ex art. 8, d.lgs. n. 33/2013)	Non applicabile
			Relazioni sull'attuazione della legislazione	5) Relazioni sull'attuazione della legislazione ambientale	Tempestivo (ex art. 8, d.lgs. n. 33/2013)	Non applicabile
			Stato della salute e della sicurezza umana	6) Stato della salute e della sicurezza umana, compresa la contaminazione della catena alimentare, le condizioni della vita umana, il paesaggio, i siti e gli edifici d'interesse culturale, per quanto influenzabili dallo stato degli elementi dell'ambiente, attraverso tali elementi, da qualsiasi fattore	Tempestivo (ex art. 8, d.lgs. n. 33/2013)	Non applicabile
			Relazione sullo stato dell'ambiente del Ministero dell'Ambiente e della tutela del territorio	Relazione sullo stato dell'ambiente redatta dal Ministero dell'Ambiente e della tutela del territorio	Tempestivo (ex art. 8, d.lgs. n. 33/2013)	Non applicabile
Strutture sanitarie private accreditate		Art. 41, c. 4, d.lgs. n. 33/2013	Strutture sanitarie private accreditate (da pubblicare in tabelle)	Elenco delle strutture sanitarie private accreditate	Annuale (art. 41, c. 4, d.lgs. n. 33/2013)	Servizi del settore SSA
			Accordi intersorsi con le strutture private accreditate	Annuale (art. 41, c. 4, d.lgs. n. 33/2013)	Servizi del settore SSA	
Interventi straordinari e di emergenza		Art. 42, c. 1, lett. a), d.lgs. n. 33/2013	Interventi straordinari e di emergenza (da pubblicare in tabelle)	Provvedimenti adottati concernenti gli interventi straordinari e di emergenza che comportano deroghe alla legislazione vigente, con l'indicazione espressa delle norme di legge eventualmente derogate e dei motivi della deroga, nonché con l'indicazione di eventuali atti amministrativi o giurisdizionali intervenuti	Tempestivo (ex art. 8, d.lgs. n. 33/2013)	Non applicabile
		Art. 42, c. 1, lett. b), d.lgs. n. 33/2013		Termini temporali eventualmente fissati per l'esercizio dei poteri di adozione dei provvedimenti straordinari	Tempestivo (ex art. 8, d.lgs. n. 33/2013)	Non applicabile

ALLEGATO 1) SEZIONE "AMMINISTRAZIONE TRASPARENTE" - ELENCO DEGLI OBBLIGHI DI PUBBLICAZIONE *

Denominazione sotto-sezione livello 1 (Macrofamiglie)	Denominazione sotto-sezione 2 livello (Tipologie di dati)	Riferimento normativo	Denominazione del singolo obbligo	Contenuti dell'obbligo	Aggiornamento	Servizio Responsabile dell'elaborazione e dell'aggiornamento
		Art. 42, c. 1, lett. c), d.lgs. n. 33/2013		Costo previsto degli interventi e costo effettivo sostenuto dall'amministrazione	Tempestivo (ex art. 8, d.lgs. n. 33/2013)	n.a.
Altri contenuti	Prevenzione della Corruzione	Art. 10, c. 8, lett. a), d.lgs. n. 33/2013	Piano triennale per la prevenzione della corruzione e della trasparenza	Piano triennale per la prevenzione della corruzione e della trasparenza e suoi allegati, le misure integrative di prevenzione della corruzione individuate ai sensi dell'articolo 1, comma 2-bis della legge n. 190 del 2012, (MOG 231)	Annuale	Responsabile per la Prevenzione della Corruzione
		Art. 1, c. 8, l. n. 190/2012, Art. 43, c. 1, d.lgs. n. 33/2013	Responsabile della prevenzione della corruzione e della trasparenza	Responsabile della prevenzione della corruzione e della trasparenza	Tempestivo	Responsabile per la Prevenzione della Corruzione
			Regolamenti per la prevenzione e la repressione della corruzione e dell'illegalità	Regolamenti per la prevenzione e la repressione della corruzione e dell'illegalità (laddove adottati)	Tempestivo	Responsabile per la Prevenzione della Corruzione
		Art. 1, c. 14, l. n. 190/2012	Relazione del responsabile della prevenzione della corruzione e della trasparenza	Relazione del responsabile della prevenzione della corruzione recante i risultati dell'attività svolta (entro il 15 dicembre di ogni anno)	Annuale (ex art. 1, c. 14, L. n. 190/2012)	Responsabile per la Prevenzione della Corruzione
		Art. 1, c. 3, l. n. 190/2012	Provvedimenti adottati dall'A.N.AC. ed atti di adeguamento a tali provvedimenti	Provvedimenti adottati dall'A.N.AC. ed atti di adeguamento a tali provvedimenti in materia di vigilanza e controllo nell'anticorruzione	Tempestivo	Responsabile per la Prevenzione della Corruzione

ALLEGATO 1) SEZIONE "AMMINISTRAZIONE TRASPARENTE" - ELENCO DEGLI OBBLIGHI DI PUBBLICAZIONE *

Denominazione sotto-sezione livello 1 (Macrofamiglie)	Denominazione sotto-sezione 2 livello (Tipologie di dati)	Riferimento normativo	Denominazione del singolo obbligo	Contenuti dell'obbligo	Aggiornamento	Servizio Responsabile dell'elaborazione e dell'aggiornamento
		Art. 18, c. 5, d.lgs. n. 39/2013	Atti di accertamento delle violazioni	Atti di accertamento delle violazioni delle disposizioni di cui al d.lgs. n. 39/2013	Tempestivo	Responsabile per la Prevenzione della Corruzione
Altri contenuti	Accesso civico	Art. 5, c. 1, d.lgs. n. 33/2013 / Art. 2, c. 9-bis, l. 241/90	Accesso civico "semplice" concernente dati, documenti e informazioni soggetti a pubblicazione obbligatoria	Nome del Responsabile della prevenzione della corruzione e della trasparenza cui è presentata la richiesta di accesso civico, nonché modalità per l'esercizio di tale diritto, con indicazione dei recapiti telefonici e delle caselle di posta elettronica istituzionale e nome del titolare del potere sostitutivo, attivabile nei casi di ritardo o mancata risposta, con indicazione dei recapiti telefonici e delle caselle di posta elettronica istituzionale	Tempestivo	Servizio informatica
		Art. 5, c. 2, d.lgs. n. 33/2013	Accesso civico "generalizzato" concernente dati e documenti ulteriori	Nomi Uffici competenti cui è presentata la richiesta di accesso civico, nonché modalità per l'esercizio di tale diritto, con indicazione dei recapiti telefonici e delle caselle di posta elettronica istituzionale	Tempestivo	Tutti i servizi
		Linee guida Anac FOIA (del. 1309/2016)	Registro degli accessi	Elenco delle richieste di accesso (atti, civico e generalizzato) con indicazione dell'oggetto e della data della richiesta nonché del relativo esito con la data della decisione	Semestrale	Servizio Segreteria
Altri contenuti	Accessibilità e Catalogo dei dati, metadati e banche dati	Art. 53, c. 1 bis, d.lgs. 82/2005 modificato dall'art. 43 del d.lgs. 179/16	Catalogo dei dati, metadati e delle banche dati	Catalogo dei dati, dei metadati definitivi e delle relative banche dati in possesso delle amministrazioni, da pubblicare anche tramite link al Repertorio nazionale dei dati territoriali (www.rndt.gov.it), al catalogo dei dati della PA e delle banche dati www.dat.gov.it e http://basidati.agid.gov.it/catalogo gestiti da AGID	Tempestivo	Servizio informatica
		Art. 53, c. 1, bis, d.lgs. 82/2005	Regolamenti	Regolamenti che disciplinano l'esercizio della facoltà di accesso telematico e il riutilizzo dei dati, fatti salvi i dati presenti in Anagrafe tributaria	Annuale	Servizio informatica
		Art. 9, c. 7, d.l. n. 179/2012 convertito con modificazioni dalla L. 17 dicembre 2012, n. 221	Obiettivi di accessibilità (da pubblicare secondo le indicazioni contenute nella circolare dell'Agenzia per l'Italia digitale n. 1/2016 e s.m.i.)	Obiettivi di accessibilità dei soggetti disabili agli strumenti informatici per l'anno corrente (entro il 31 marzo di ogni anno) e lo stato di attuazione del "piano per l'utilizzo del telelavoro" nella propria organizzazione	Annuale (ex art. 9, c. 7, D.L. n. 179/2012)	Servizio informatica
Altri contenuti	Dati ulteriori	Art. 7-bis, c. 3, d.lgs. n. 33/2013 Art. 1, c. 9, lett. f), l. n. 190/2012	Dati ulteriori (NB: nel caso di pubblicazione di dati non previsti da norme di legge si deve procedere alla anonimizzazione dei dati personali eventualmente presenti, in virtù di quanto disposto dall'art. 4, c. 3, del d.lgs. n. 33/2013)	Dati, informazioni e documenti ulteriori che le pubbliche amministrazioni non hanno l'obbligo di pubblicare ai sensi della normativa vigente e che non sono riconducibili alle sottosezioni indicate		Tutti i servizi

* I dati oggetto di pubblicazione obbligatoria solo modificati dal dlgs 97/2016 è opportuno rimangano pubblicati sui siti (es. dati dei dirigenti già pubblicati ai sensi dell'art. 15 del previgente testo del dlgs 33/2013)

N.B. I documenti di cui sopra, predisposti e aggiornati dai competenti Servizi sono pubblicati sul sito internet istituzionale - Sezione Amministrazione Trasparente - dal "Referente per il sito"